寄贈 13.4.23

夕刊 京城日報
夕刊一部
發行所 京城府太平通一丁目三十一番地 合資會社 京城日報社

希望事項に引續き 諮問事項答申に入る
知事會議第二日

全鮮各道知事會議第二日目の二十日は午前九時半から前日に引つゞき本府第三會議室に於て南總督臨席、大野政務總監以下各局長の下に開會劈頭小磯朝鮮軍司令官代理北野參謀長から今次事變下に於る軍部の希望意見に就て約三十分間口演があり直ちに第一日に引つゞき湯村農林局長から畜産の獎勵強化、農事改良、林政改善、民有林の伐採指導に關する指示の說明があり、次いで大竹內務局長から地方選擧事務、道府邑面援護助基金設置、軍事援護、勞務の需給調整等內務局主管の指示事項の說明があり正午休憩、午後一時再會、學務局主管事項に就いて鹽原學務局長から夫々說明があり本府の諮問事項

一、國民精神總動員運動を一般國民生活に實踐具現せしめ、且つこれを恒久的ならしむる具體的方策

二、稅制改正及財政調整に關する意見

に就いての答申に入り午後四時散會した

安達謙藏氏 首相を訪問

【東京電話】安達謙藏氏は廿日午前十時荻窪別邸に近衞首相を訪問病氣見舞旁時局に就いて要談の後辭去した

好適 清談會食 春は川長へ 花 花 花

新疆省の回教徒軍蹶起 赤色ルートを脅す
阿克蘇を占據、蘇聯軍と對峙

疆に蘇聯トルファン間の空氣險惡が傳へられ最近は又イラン族の追放問題からイラン、ソ聯間に國交斷絶狀態がかもされつゝある折柄、今度はソ聯の東洋赤化の温床たる新疆省內にソ聯にとつて極めて面白からざる事態が發生するに至つた 卽ち英國筋某機關より十九日某地に達した信ずべき情報によれば一九三七年新疆省ホータン、カシガール地區に蹶起しソ支官憲を驅逐した馬駿將軍麾下の回教徒軍は干がホータンに入城するや、省內の回教徒軍は續々と同市に參加し兵力四萬の回教徒聯合軍を編成阿克蘇に對し積極的攻勢に出でつゝあつたが最近遂に同市を占據した。この結果新疆を經て支那に通ずる赤色ルートの安全も省內に於るソ聯勢力とは重大な危機に瀕されるに至つたのでソ聯當局は新疆省內駐屯の直轄部隊の優秀部隊を總動員し回教徒軍に對する猛烈な反擊を試みつゝあるが、その兵力は赤軍北疆兵機械化部隊七十、親ソ分子指揮下の土民兵二萬及び滿洲よりソ領に留置され東北地方に同逐された馬占山軍の敗殘兵の一部で、北部山居地帶を根據として南部高原を占據せる回教徒聯合軍と對峙し、全線極度の緊張を示し決戰の機會をねらつてをり、ソ聯と英國がヘゲモニーを掌握せんと虎視眈々たる支那西北部の角逐上に嵐をはらんで血なまぐさい脅威的暗雲が低迷してゐる

南支方面攻擊

【上海十九日同盟】艦隊報道部午前十一時發表=昨十八日我が海軍航空部隊は引續き南支方面において活潑なる攻擊を續行せり

一、琶江口兵工廠に大小數十彈を命中せしめ大損害を與へたり

二、廣九鐵道英德北方において貨車並橋梁鐵路を爆擊し貨車數十輛鐵橋及び鐵路數ケ所を爆破せり

山西の治安 次第に恢復

【北京十八日同盟】山西方面の共產軍は抗日ビラ撒布等によつて我軍の警戒の眼をくぐり、共產主義の宣傳に努めてゐるが、之等は殆ど十七八歲から廿一歲までの青年に多く、四十歲を過ぎた老兵は概ね日不可を覺り歸順するものが相次いでゐる、我軍としては歸順しないやうな共產分子に對しては斷乎鐵槌を下し、徹底的に討伐を行つてゐるが、治安狀態は我軍の宣撫工作と警備委員會の活動によつて次第に恢復し、縣公署の設置はすでに五十に及びこの四月末までにはこれ等各縣には臨時公署の設置をみるはずで、これと共に警備委員會は消滅するはずである

室田外務部事務官 けふ北支より歸城
現地の狀勢を具さに報告

北支より歸城した室田本府事務官(中央)(寫眞は京城飛行場にて)

日支事變勃發と同時に北支に出張し、在留二萬の朝鮮人の保護指導を始め半島の北支進出の前線指揮官となつて約九ケ月間軍部並に大使館方面と折衝努力し、半島人の安全農村建設に勤勞中であつた本府外務部北支派遣事務官室田貢雄氏は南總督の招電に接し目下開催中の知事會議に間に合ふべく、廿日午前十一時四十五分京城飛行場着の旅客機にて北京より一氣に歸城した、飛行場には吉永外務部事務官、鮮銀貿易協會副會長等多數の出迎あり、室田氏は軍服に大刀を提げ元氣な姿で直に本府に登廳、松澤外務部長と打合せ、北支狀勢について南總督に報告した上知事會議、派遣員會議にも報告する筈で、約十日間滯在の上半島の北支對策について充分の打合せを行ひ再び北京へ引返す豫定である

同氏は外務部長室で元氣よく最近の北支事情や半島人の活動に就いて次の如く語つた

北支に關する限り 飽まで共存共榮 室田事務官元氣で語る

十ケ月振りで歸つて來たが一日の樣な感じた、派遣部隊の忠勇武烈は實際の場合を知つて始めて判るものだ、宣撫班の活動も目覺しいもので、北支の民衆も日一日と戰爭の恐怖から離れ明朗北支建設に着々と足並を揃へてゐる、平南肅川校長だつた松本博美氏も山西戰線の宣撫官として奮鬪してゐる、經濟開發も現地では中央の方針と呼應して活躍してゐる、金融關係では鮮銀券が第一線に進出し、六千萬圓の鮮銀券が北支の各地で活動してゐる、在北支の朝鮮人も時局に目ざめ、天津事變の際も義勇隊を組織し、中心となつて天津の治安維持に當り、白光晉君の壯烈な戰死は皆の有名な事實だ更に九月十八日小澤部隊に從軍してゐた同胞通譯も戰死を遂げ、その勳功によつてこの通譯の職業的關係から信用上好ましくない影響が消へてゐるなどもきかぬこともないが、これはわれ/\が一緒になつて信用恢復に努力すべきだと思ふ滿東に於ける半島人の土地問題も近く正式に解決するものと思ふこれは滿東政府の前長官池宗墨氏の支持された熱意によるものと感謝してゐる、これも同氏の鮮支人提携の至情によるものと考へる、朝鮮に關する人の問題でも物產の問題でもこの事變を機會に總ゆる方面に認識させることが一番必要だ、百人の批評者よりも一人の實行者が必要だ、例へば見本市を出すにしても現地の事情を認識して、半島商人が一體となつて、新興朝鮮に相應しい立派な物を北支に展示すべきだ、兎も角、北支に對する態度は飽まで共存共榮で、短距離選手よりはマラソン選手が一番必要である

なほ同氏は來る五月十日頃再び北京に赴任する

內地採用の 新教員に講習 朝鮮事情吹込む

初等學校倍加計劃の延綿により教員の大不足を內地に求め約七百名を新規採用したが、概ね朝鮮事情に疎くこれでは兒童教育上憂慮すべきものありとし本府學務局ではこれ等教員の徹底的再教育を行ふこととなり、各道をして朝鮮に於ける教育の沿革、今次改正された朝鮮教育令の改革精神並に學校規程その他朝鮮の現況及特殊事情等に關する講習會、懇談會を開催せしめ、教員をして半島教育の新使命を負擔するに堪へるやう指導誘掖することゝなつた

我が賠償支拂決定に 米官邊は好感

【ワシントン十九日同盟】日本政府のパネー號事件に關する總額二百廿一萬四千七百三十六仙の賠償支拂がいよ/\決定したとの報道はアメリカ官邊に多大の好感をもつて迎へられてゐる、各方面とも日本政府が徒らに事態を遷延させることなく機宜の措置に出たことを多としてゐる、尤も政府當局では現在の所この問題については一切言明を避けてゐる

北支の視察を終り 谷公使上海へ
局面打開を期待さる

【北京十九日同盟】北支の政局視察のため北上中であつた谷正之公使は、臨時政府並に軍當局との間に隔意なき意見交換を遂げ更に察哈爾地方の視察を終つたので、上海に轉任の森島參事官を帶同し二十日午前九時二十分北京發、大連經由上海に歸任することとなつた 而して臨時政府及び維新政府成立の事實に對して依然歐米諸外國の認識も改まり今後の國際關係に好轉の兆を示してゐるが、尤は國民政府の逆宣傳に禍されて中南支通貨問題關稅問題等幾多の障碍あり何れも極めて複雜微妙なる情勢にあり而も臨時政府及び維新政府が既に合流方針を決定してゐる以上これら諸問題を可急的速かに解決することが絶對に必要で臨時、維新兩政府においても鋭意その具體的解決方法を考究してゐるが、この點に關し臨時政府の意向を詳細に聽取した谷公使の上海歸任はこれら諸問題の解決を促進、臨時維新兩政府を繞る對外關係の局面打開に寄與するものと期待される

ヤーネル提督重任せん

【ワシントン十九日同盟】アメリカアジア艦隊司令長官ヤーネル提督は本年十月を以て任期滿了することになつてゐるが、[illegible]同提督は任期滿了後も引續きアメリカアジア艦隊司令長官の地位に止まることになつた模樣である アメリカ海軍では各長官は海上に二ケ年勤務すればその後は陸上勤務に轉ずるのが普通であるが、今回の措置は前例のない破りで、アメリカ政府がかゝる態度を執つたのは、事變下に於ける極東の微妙なる國際關係にあつてヤーネル提督が絶えず卓越せる手腕を發揮し來つたので、特に留任と決定し

我が海軍航空隊 陸の作戰に協力
南支、山東方面を猛爆

【上海二十日同盟】艦隊報道部午前十一時發表 十九日我が海軍航空隊は南支に於いては主として廣九鐵路を爆擊し鐵路數ケ所を切斷埋設せしめ多大の損害を與へたり、また山東方面に於いて陸軍部隊の作戰に協力し十九日沂州を爆擊し敵の集團對砲陣地に多大の損害を與へたり

武昌兵工廠大爆發
國民政府は"火藥試驗"と虛報

【上海十九日同盟】漢口來信によれば十八日午後漢口西江にある中山公園附近の兵器廠付前後三回に亘つて爆發し、爆音は全市を震撼白煙天に沖し空襲に怯える市民を恐怖の淵に陷れた、國民政府當局は武昌の某地點において火藥の試驗を行つたものと發表したが、右は人心動搖防止の作爲的發表で兵工廠の爆發であること疑ひなしとされてゐる

佛大使、伊外相に 交涉開始を申入れ

【ローマ十九日同盟】ローマ駐剳フランス代理大使ジュール・ブロンデル氏は十九日午前九時半キジ宮にチアノ外相を訪問本國政府の訓令に基き佛伊國交調整のため速かに正式交涉を開始されたき旨申入を行つた、チアノ外相はフランス政府の意向を諒としこれを快諾した、かくて英伊交涉に引續き佛伊間の正式交涉はいよ/\こゝ兩日中に開始される段取となつた更にブロンデル代理公使は右席上佛伊兩國關係惡化以來缺員となつてゐたフランス駐伊大使のアグレマンを求めた模樣だが、同大使にはフランソア・ピエトリ氏が任命されるものと見られる

英伊協定に 米政府も同感

【ワシントン十九日同盟】ルーズヴェルト大統領は十九日新聞記者團との定例會見に際して英伊協定成立に對するアメリカ政府の意見を求められたに答へ左の如く言明した

政府は屢次の聲明に明かな通り

アメリカ政府が國際法並に秩序維持を主張する所以のものは總て紛爭當事國間に平和的交涉その他紛爭を友好的に解決し以て世界平和を促進すべきものと確信するに他ならない、アメリカは又經濟上の紛議を解決する手段を發見することによつて世界平和を促進するやう要望してゐた、英伊協定の成立についてはアメリカ政府としては現在の所輕々に政治的意義を云々する意向はないが、今回の協定が平和的交涉の價値を實證した點に鑑みその成立に好感を禁じ得ない

降伏者は追及せず
フランコ將軍降伏を勸告

【サラゴッサ十九日同盟】月餘に亘る猛攻擊によつて待望の地中海岸に達したフランコ軍は、今や人民戰線軍の領域を二分し假首都バルセロナの死命を完全に制するに至つた、フランコ將軍は十九日バルセロナ總攻擊を前にラヂオを通じ人民戰線軍に對し左の如く降伏勸告を行つた

人民戰線兵士に告ぐ速に武器を捨て降伏せよ戰爭は既に我軍の勝利に歸した、この際進んで我々の側に來つて忠誠を誓ふものは總て許されるであらう、我々は降伏者を政治犯人として追及しない方針だ、赤色政權の指導者達は無辜の民の生命と血を犧牲に供し二重の大罪を犯してゐるのだ

スペイン人民戰線派 聯盟に泣付く

【ゼネヴァ十九日同盟】フランコ軍のスペイン東海岸進出によりスペイン人民戰線政府は愈々命旦夕に迫つたが、同政府外相デルヴァヨ氏は十九日聯盟事務局に覺書を送付し、來る第百一回聯盟理事會に外國のスペイン內亂干涉問題を討議されたき旨の最後的懇請をなした同覺書の內容は次の通り

聯盟理事會は昨年五月二十九日の決議に於て世界平和を脅威する危險除去の最良手段としてスペイン國義勇軍の迅速なる撤收を勸奨する決議を採擇し、又同年十二月二十日の聯盟總會では外交々涉の結果外國義勇兵の撤收が行はれない場合不干涉政策放棄を勸奨する決議案が三十八ケ國政府の賛意を得てゐる、しかしながらその後スペイン軍へのドイツ、イタリー兩國干涉は一向止む形勢なく、獨伊義勇軍の兵力は益々增大してゐる現狀である、以上の情勢に鑑みスペイン政府は五月九日開催の聯盟理事會の議題に、外國のスペイン內亂干涉問題の上議を要請するものである、スペイン政府は干涉事實を證明する幾多の證據を提出する用意がある

天長節祝賀園遊會 御遠慮申上ぐ

時局に鑑みて宮中御恒例の天長節の御宴は御取止め遊ばされる旨十九日仰出されたので、本府でも例年の總督夫妻主催天長節祝賀園遊會は御遠慮申上げ、その他の三大節と同樣本府では拜賀式を行ひ式後大ホールで祝酒をくみ聖壽の無疆を祝し奉ることゝなつた

鐵道課所場長會議

鐵道局では來る二十七日午前九時から第一會議室で課、所、場長會議を開催、十三年度の補充施設其他を協議

日貨排斥を排擊

【ワシントン十九日同盟】近衞首相令息文麿君の在學してゐるプリンストン大學では、學生間に日支問題に對する關心が高まつてゐるに鑑みこの程學內新聞が各學部教授に日貨排斥是否の回答を求めた所十九日次の如き結果を得た 卽ち七學部のうち五學部は日貨排斥に反對し殊にプール教授の如き『全然問題とならない』と答へ、カーペンター教授も『日貨排斥は無益であるばかりでなくアメリカを外國の紛爭に引込む所以である』旨を述べた

人

◇岩井第一郎氏(大阪帝大講師)十九日入城、本町ホテル

◇小瀨守次郎氏(南鮮合電常務)二十日入城、不知火

天地玄黄

知事會議の緊張、國民精神總動員週間既に開始されたかの感

×

廿六日を待つの要なし、今から精神總動員で行かう

×

イタリー親善使節團の來鮮迫る、全鮮を擧げて歡迎せむ

×

歡迎は誠心誠意が第一、しかしてその誠心誠意を形の上にも完全に發揮せむ

×

資源愛護運動は同時に資源增强運動たれ

税務監督局長會議(五月十二日から)

全鮮稅務監督局長會議は、五月十二日から三日間本府第一會議室に於て財務局長統裁の下に開催されることに決定した、その日程は次の通り

日程

▲十二日(第一日)訓示、指示事項、管內狀況報告

▲十三日(第二日)諮問答申

▲十四日(第三日)聽取事項、提出意見、打合

本日夕刊八頁

歐洲政局 一先づ安定か

【ローマ十九日同盟】チアノイタリー外相と、プレンデルフランス代理公使は十九日午前佛伊交涉開始につき豫備的折衝を遂げた結果正式會談はいよ/\二十一日から開催される事に決定し、フランス側は來る第百一回聯盟理事會開會前にこれを終了し、聯盟はイギリスと歩調を合せイタリーのエチオピア併合承認に當る事に決定してゐる佛伊會談の主要案件は

一、地中海問題とイタリーのエチオピア併合承認

一、スペイン援助休止

等であるが、最難關はスペイン問題に關してフランコ軍の勝利が確定した時、フランスも讓歩し結局に手を引く肚を定めてをり、佛伊會談はヒトラー總統のローマ訪問前恐らく四月下旬又は五月初旬新協定締結の段取となるは勿論、佛伊樞軸に加へるに英佛伊兩新協定の成立によつて、ヨーロッパ政局は一先づ安定を得る形勢に至るものと觀測されてゐる

紅繪曼荼羅 (2)

海音寺潮五郎作 富永謙太郎繪

江戸の春 (二)

一獻さしあげたい、と言はれて斷るなどといふことは、享樂以外には人生には何の目的も熱情も持たないやうなこの男には出來ない

『されば』

と早くも心のぐらつきを見せながらも、いさゝか躊躇つて、

『あまり遠くなると困るのでござるが』

『ほんのちよいそ。ほんの小半刻。それぐらゐたらおよろしうございませう』

稻佐屋はひどく熱心だ。

『さやうか。では、折角のお言葉でござれば』

稻佐屋は、供の手代を近づけて、二言三言何やらさゝやいた。

『かしこまりました』

いづれは、これから行くべき料理屋に先觸に行くことを命ぜられたのだらう。手代は二人に一禮して急ぎ足に立去つた。

間もなく、二人は、上野の山下、根岸道に沿うた茶料理屋の離れ座敷に對座してゐた。寬永寺三十六坊の坊樣達をお得意とする家にふさはしく、竹籬にかこまれた入口といひ、苔の青い庭石や竹木の配置といひ、寂びたつくりである。

『これアいゝ。この寂び、このわび、何とも言へませぬな』

本多は大業に感歎しながら、女中の酌んで出す茶を啜りながら、一口ほどふくむと、また、

『美味!』

と叫んで坐り直した。

『稻佐屋さん。實を申すと、拙は、この根岸と申すところは隠家ではあるが、水の惡いのが難と聞いてゐました。それ故、この茶を啜するにも、いさゝか用心をいたして恐る/\啜り申したのが、さすがに稻佐屋さんほどの人が來なさる家だけあつて、この茶を煮た水の味のよいこと、驚きましたな、こゝらの井戸水では勿論ない。また水道の水でもない。重からず、輕からず、淸にすぎず、濁にすぎず――いづれは大河の水には相違ないと鑑定はいたしたが、隅田川や荒川の水ではない。さて、どこでござらう、かほどの水、今日に至るまで、拙も味はつたことがござらぬ』

稻佐屋は破笑して聞いてゐたが輕く頭を下げて說明する。

『いや、驚き入つたお舌でござります。たしかに、大河の水には相違ござりませぬ。この家では、わざわざ利根川から船でもつて水を持つて來てゐるさうでござる』

『利根川から? はゝう』

『はい。それも、ずつと上流に溯りまして、佐原の町に近いあたりの水が一番味がよろしいとかで、そこから四斗樽につめて、三日置きに一船づつ持つてまゐるのださうでござります。何にせ、特別茶にやかましい坊樣方がお顧客でござりますゆ故、水には取りわけ吟味してゐるさうでとか』

『さうでござらう、さうでござらう。たしかに大河の水に相違ないと存じた』

料理の發達してゐる國は亡國への道を辿りかけてゐると言つたら詭辯に類するのであらうか。饑饉な食慾で味はへばどんなものでも美味と感ずるはずである。食慾が不健康であればこそ、いろ/\と選り好みもするし凝つて、あれこれと調味の工夫も凝らされるわけである。

この時代がさうだ。江戸人の味覺が極度にまで纖緻になつた時代である。鯛は目指ほどのが、しかも、尻つ尾の方がうまいといふのはまだしものこと、鰹は眼肉が一番うまいといふので何十尾といふ鰹をつぶして、眼肉だけを集めて吸ひ物のつまみ入れにしたり、庖刀は研いでからは三日は流水にさらさないと砥石の臭氣がうつるから刺身をつくつてはならないとか愚にもつかぬことに通がつたものである。

二人が、互に料理についての智識をひけらかし合つてゐるところに膳部が出た

『先づ、御一獻』

稻佐屋は自ら銚子を取つて進めたが、またしても、相手が今味はつた酒について何やら蘊蓄を披露しさうな模樣であるのに氣づくと、そしらぬふりで、ぐいと膝を進めた。

『お急ぎの御樣子でございますゆ故早速、用件に入ります』

何故大同が優れてゐるか

★會社の成績は年を逐ふて躍進し利益金が加速度に殖へて居ります。

★會社の資產は豐富でその上思ひ切つて低率に評價して居ります。

★恒に加入者の利益を第一とし出來る限り配當を多く掛金を廉く致して居ります。

現下非常時局に際し勤儉貯蓄の叫ばるゝ秋國の護り家の備へとして我社の保險に御加入下さい

●外務社員招聘 詳細は左記へ御照會下さい

京城支店 京城・南大門通

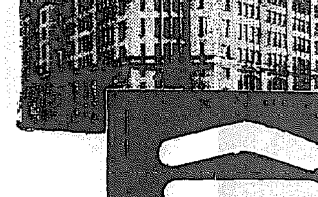

大同生命

—本社・大阪・土佐堀—

李王、同妃兩殿下 各御陵に御參拜

御滯城第三日の李王、同妃兩殿下には二十日午前九時德壽宮を御出宮、自動車に召され同十時金谷に御到着、洪陵並に裕陵を御展謁、故李太王、故閔后、並に故李王、同妃閔氏の御靈前に親しく御祭祀を行はせられ、正午裕陵齋室にて御午餐を摂らせられてのち午後一時金谷を御出發一時三十分東九陵に御到着、健元陵、元陵、綏陵、景陵に御參拜遊ばされ更に同三時二十分には清涼里の永徽園を御展拜、崇仁園に御展謁遊ばされてのち同四時過ぎ御還宮遊ばされた【御寫眞は金谷御陵にて謹寫】

事變の終るまで 『一時間多く働かう』
强調週間を機會に 京畿道民そろつて實行

京畿道では二十六日から實施される國民精神總動員週間に呼應して二百四十萬道民に對し『非常時勤勞一時間延長主義』を强調、それぐ〻職場に應じて心身共に一日一時間づつの延長勤勞を實行、事變の終了まで續行するやう十九日道知事、内務、警察、產業各部長の名を以て道内管下各所屬官署長、事業所長、產業團體長、金融組合等へ通牒を發した、その内容は毎朝及び毎夕三十分づつを原則とし延長勤勞をなすもので朝一時間或は夕一時間に一括するか、已むを得ぬ場合は二日分を纏めて一日二時間の餘剩勤勞とするか便宜實行すればよいことになつてゐる

この結果、道内居住の十五歲以上五十九歲以下の勤勞可能の國民百五萬三千人及び五十人以上の職工を有する工場の從業勞働者四萬人が一日一時間の延長勤勞による生產增加は實に莫大なものに上るべく戰時下の國力增進に貢獻する所も多大なものがあると期待されてゐる、なほ道内一萬餘の官吏には實踐躬行、道民に範を垂れるやう通牒されたが、一方町總代、邑面長等を通じて各家庭の主婦に呼びかける他、道内青年團員二萬二千人にも主義の實行を徹底せしめ金道民精神總動員週間に相呼應すること〻なつた

恩賜賑恤金 増額

本府では本年度恩賜賑恤資金による賑恤費として七萬二千三百七十圓の豫算を計上してゐるがこの豫算は前年度に比し九千五百七十圓の増加を示してゐる、この増額は最近の米價騰貴に伴ふ救助費の自然増加である

リカタニへ ネクタイ 京城

銃後報國强調資料
◇…本府から三千部配布

本府では國民精神總動員銃後報國强調週間の實施に當り時局再認識並に時局下の貯蓄吏納を一般に强調する上の參考資料として冊子【銃後報國强調資料】三千部を印刷各道、本府所屬官公署その他民間各種團體銀行會社、工場へ送附した

花見をやめて國防獻金

時局柄花見酒でもあるまい——とばかりに京城彌生町兵庫敷組合(二二名)は恒例の組合花見を廢し實施に歡喜して二十日龍山署に一四十錢の爲替を送り『志願兵訓練所建築費の一部に……』と赤誠を示した

山西の宣撫工作 ますく活潑
松本宣撫官から報告

北支事變の後に來るべき支那民衆の指導教育を志し校長の要職をすて〻投出し敢然北支の戰野に向つた熱血漢、元平壤府山手公普校長松本時義氏は戰線將兵をいたく感動せしめこの程軍の厚意により某部隊附宣撫官に任ぜられ戰火に飢え戰いてゐる支那民衆の只中に在つて宣撫指導に勤しんでゐるが、同氏は龍山部隊へ左の如き宣撫狀況を記した報告文を寄せて來た

『山西の戰局一段落を告げ殘敵掃蕩、安民の劃期的時局に直面するや各々部隊長の高邁なる理想を顯現すべく從來の宣撫機構を擴大强化し新に治安工作部を創設し部隊長を部長とし同部隊將校を始め各部より有力なる委員を參加せしめ之を庶務、政治、經濟、並に宣撫指揮の各班に分ち組織的に强力なる活動を起し一層徹底の策揚を期することになり去る四月十一日布告式を嚴かに執行した、その際部隊長より左の如き訓示があり支那民衆は我が宣撫班員の熱烈懇篤なる宣撫工作に泣いて感謝してゐる

部隊長訓示 從來宣撫班なるものがあつて治安工作に當つてゐたものであるが今回この機構を擴大强化して同部隊内に治安工作部を設け之に政治、經濟、宣撫等の班を設け諸君の御努力を願ふこと〻なつた、特に山西省に於ては御承知の通り支那側の抗日宣傳が極めて强力で治安工作上相當に支障をなしてゐるが本部は之を打開する爲の一層强力なる宣傳宣撫を計畫指導し充分なる成果を收められんことを切望する次第であります』

鐵道局で融雪裝置を採用

鐵道局工務課では西、北鮮地方各線に冬期降雪に惱まされ列車不通事故を解消するため、新しくガソリン式分岐器融雪裝置を採用することになり、目下試驗中であるがこの結果を見て本年冬季から一齊に使用することになつた

この裝置はガソリンタンク、ガス發生器、放熱裝置の三つからなり、轉轍器の基本軌條に四箇宛の放熱器が取付けられ、常に融雪し、三ガロンの揮發油で約廿八時間を保つ性能を有し設備費は一箇二百九十圓で嶄新な設備として全鐵道關係者の話題となつてゐる

志願兵訓練所建築費へ獻金

京城三角地公學校列君は志願兵訓練…

柳大提學の葬儀に勅使を御差遣

十七日逝去した經學院大提學故柳正秀氏(八二)の葬儀は二十一日午後京城東大門外演習場で行はれるが葬儀にあたりては勅使として本府内務局長大竹十郎氏を御差遣あらせられることになり同勅使は廿日午後西階墓物及御下賜の祭粢料を傳達した

世界の秘境の謎を解く
ドイツの大探検隊 西藏へ出發

【ベルリン十二日發】…世界の秘境「チベット」…ドイツ探検家エルンスト・シェーフェル博士…一行はインドのアッサムより東ヒマラヤを越え南チベットに赴き凡そ二年間に亘つてチベット東部ヒマラヤ地方の綜合的なる科學的調査を行ひ「世界秘境」の謎を解くことになつた、一行は動物學者、人類學者、考古學者、映畫撮影技師等ドイツ學界各方面の權威を網羅して大規模なチベット探検隊を組織した

歡迎準備OK
國賓イタリー使節團來訪に 明粧して待つ半島

★……防共の盟邦 伊太利から遙々訪れた親善使節團パウルッチ侯以下の一行は内地各地での歡迎の嵐に上陸、十二分に使命を果して愈よ二十三日待ち焦れた百花撩亂の半島二千三百萬民衆の前にその英姿を現はすが、待機する半島の歡迎準備陣は既に成り、官民都鄙を擧げて全鮮は日伊兩國旗の波と心からの歡呼で埋めつくされるはずである

★……釜山へ上陸 第一歩から京城までの特別仕立臨時列車は鐵道局の手で既にその編成も決定、綺麗にお化粧を濟ましてその日に備へてゐる、列車は機關車、手荷物車、一等車、食堂車、展望車の順序で六輛連結、機關手車掌も局内選り拔きの優秀者を動員、旅情を慰めるに萬全の策を採り、食堂車では伊太利風の獻立に鮮產の材料を活かして味覺の方からも日伊親善に資するはずで京城驛食堂伊藤主任は苦心の獻立に張り切つてゐる

★……臨時列車には内地から隨行の外務、拓務、陸海各省の係員、鮮鐵側及び本府側の係員等が乘込むが、鮮鐵當局ではこれ等係員と乘務員は胸に日伊兩國旗を表徴したバッヂをつけて親善氣分を車内に漲らせることになつてゐる、また本府の映畫班並に京日每新ニュース班も列車に同乘、滿鮮の歡迎風景をフィルムに收めて一行の鮮國土產に贈るはず

★……一方使節團を迎へる京城府内は官廳、會社、銀行はもとより各家庭でもそれぐ〻伊太利國旗を新調して防共陣と親善の氣構へを示してゐるが府内の各旗店では思はぬ大量注文に店頭は伊太利國旗の山を築くといふ有様、だが之等も十九日、二十日あたりで完成歡びの日へ待機の姿た(寫眞は伊太利國旗の製作に大童の旗屋さん)

殺人スピード取締
無茶運轉に青バイの眼光る

京畿道保安課では交通安全週間第三日目の十九日午後十一時から廿日午前二時にかけて、池田巡查部長の指揮でスピード違反取締の青バイを出動させ全市に亘る嚴重な取締を行つた結果、深夜の市中を疾走する時速四十キロ以上のもの廿六件、四十五キロ以上五十キロに及ぶもの廿件、六十キロ以上のもの六件の自動車をストップさせ嚴重說諭を加へたが、中にも甚しいのは廿日午前零時半頃京城驛前を時速七十五キロの猛スピードを出してゐる京城府大門通亜細亜タクシー運轉手朱在鈞の運轉する京九三三七號があつた(は始末書を取つたは青バイは今後も活動をつづけ事故防止のためスピード違反はビシく處分する筈である

出世した夫に冷たく當られて
無學の妻、服毒自殺

十九日夜京城昌信町六三八の三六東一銀行保險係員李英宰君(三)が家からの急使で歸宅すると妻宋順伊(三)が苛性ソーダを吞んで苦悶してゐるので直ちに手當したが廿日朝死亡した

整頓された部屋の中には覗殺に宛てた不幸を詫びる遺書と一緒に夫宛に「あてにならぬは男の心、君なしでは生きられぬ」と書いた意味ありげな三通の遺書が淋しげに殘されてゐる

東大門署で原因調查の結果彼女は十年前李君と結婚したが李君が同銀行の給仕から行員に昇進するや最近になつては妻が無學であることを理由に冷たくあたるので、宋女は私立忠信學院に入學勉學に勵みつゝ夫に盡したが結局容れられずこゝ十日間夫は歸宅しないので悲觀のあまり死をもつて一切を清算したものと判明した

これは夫婦喧嘩で自殺未遂

京城安國町四妾信璟君妻崔氏さん(三)は十九日夜夫婦喧嘩の果苛性ソーダで自殺を企てた、手當の結果助かる模樣

測量製圖器械 京城本町 シサキ商店

女だてらに車座で開帳
たちまち御用の嵐

十九日午後八時四十分ごろ京城吉野町二ノ八五崔斗玉(三)方から大勢の嬌聲が聞えるのを本町署員が聞きとがめ吉野町派出所員と協力踏み込んで、男女入混つて車座となり花札賭博開帳中の京城中林町三一入鄭氏順(三)金錦禮(三)御成町六大中原たか(三)元町二ノ七〇仲居今西つね(三)三坂通丘九鄭石秀李今順(三)李學を一網打盡

竊盜團御用

十九日午後七時ごろ京城齊洞町一丁目大通を本町十五内を積んだ自轉車を牽いて通る黨員を西大門署員が調べたところ府内中林町十番地…ボチンゴラ竊盜團の賍品處分係であることが判明前記本籍…忠南天安郡木川面東川前科一犯金鎭龍(三)が十九日午前二時ごろ永登浦驛構内で盜んで來たものであることを自供したのでこの犯人を手引きに同竊盜團の根據御成町土幕を襲つて主犯金鎭龍、金慶俊(二)鄭進德(三)ら外三名を一網打盡した

ゴミ箱の中に赤兒の死體
衞生人夫が發見

廿日午前七時ごろ京城府蓬萊町四ノ二五番地先のゴミ箱の中に生後二、三日を經過した嬰兒死體(女)を發見してあるのを衞生人夫が發見本町署に屆出たが、死產兒の處置に困つて捨てたものらしい

泥棒の晝寢

十九日午後三時ごろ京城阿峴町山中で晝寢中の男を龍山署員が取調べ

無茶な男

京城竹添町九ノ六帽子製造職工金鐘■(三)は十九日午後九時半ごろ竹添町煙草賣捌店店員李さん方に四圓の掛金がある上に煙草を一箱貸して呉れと無理を云ひ斷はられて李さんを洗棒で殴りつけ前齒二本を折り西大門署へ

經濟油名稱一般機械油 昭和化學油脂工業株式會社 京城府…

團體

天理教校朝鮮講習所 藤江誠一氏他四十名十九日午前十時四十五分京城發内地へ▲龍山工作會社伊勢參拜團 立見長吉氏他二十五名、二十一日午前十時四十分京城發内地へ▲和歌山染色工業組合視察團平井鐵太郎氏他八名、二十二日午後四時二十三分入城、僑旅館、二十三日午後四時二十八分京城發天へ▲北海道常小學校 駒井達氏他八十名、二十五日午後六時四十五分入城、二十五日午後十一時十分京城發▲御嶽教本部神社參拜團里見紀藏氏他二十名、二十五日午後一時四十四分京城通過内地へ

二十日朝の概況

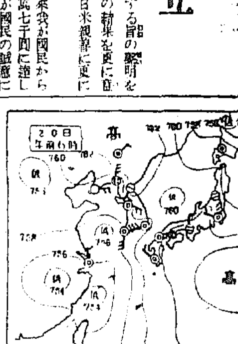

高氣壓は北滿洲と本邦南東方海上とにあり低氣壓が南支那方面から東支那海を經て居ますが南支那は曇つて所々で雨が降つて居ります。滿洲は殆んど晴、朝鮮は中部以南は曇…

天氣豫報 (21日)

黄海 京畿 忠南	北東乃至南東の風	曇
全北 全南	北乃至南東の風	一般に曇後所により雨
慶北 慶南	北乃至南東の風	同
平北 平南	北乃至南東の風	曇
咸南 江原	北乃至南の風	同
咸北	北乃至東の風	一般に曇所により雨がかゝる所もある

仁川の朝潮 (21日)

滿潮	午前 午後
干潮	午前 午後

京城地方【今晩】曇小雨模樣【明日】同
仁川地方【今晩】風弱く曇勝ち【明日】同

京城溫度(十九日)最高二三度四最低八度五(二十日)今朝六時十三度七、正午二十一度四

八號見舞金で親善機關を設立

【東京電話】アメリカ軍艦パネー號が揚子江で不慮の事件を遂げてから早くも四ケ月餘り十九日帝國政府はアメリカ政府の要求せる賠償金の全額を支拂ふに決定し同事件に茲に圓滿解決を告げるに至つた、十九日の夕刻グルー米大使はパネー號事件當時同艦の生存者並に死亡者の遺族に我が國民から寄せられた多額の見舞金全部を以て日米兩國の親善をはかるべき機關「日米財團」(ジャパン・アメリカ・トラスト)を新設する旨の聲明をなしパネー號事件の結果を更に意義あらしめたく日米親善に更に拍車をかけた

パネー號事件以來我が國民からの見舞金總額三萬七千圓に達しグルー大使は我が國民の誠意にしたいと家族賠償金全部に今回パネー號乘組員並に死亡者遺族の名において見舞金全額を日本の公益に從ひ日米協會々の保管はグルー大使日米協會々長德川家達公及び右兩者により指名された他の一名で同財團は日米兩國の親善增進のため日本において資金の使用方策は通常基本金から收入で賄ひ資金三萬七千圓は日本の信託會社に寄託される事となつてゐる

二十一日より 二十五日まで
東京時好會十周年記念
趣味の雜貨陳列會 (五階ギャラリー)
ネクタイ・ハンカチーフ・手袋
ショール・パラソル・靴下
洋裝服飾品・文具・人形
其ノ他
京城 三越

洋酒 一杯 三十錢 カクテル 一杯 五十錢均一
斯くて從來の洋酒敬遠主義は一掃された
洋酒一杯に一圓も二圓も取られたのは過去の一場の春夢に過ぎぬ
今般弊館に於てはハワイ本場仕込の洋酒専門家チャック、キム君をマネジャーに招聘、愈々明晩から洋酒及カクテルをデビューさす事に致しました。
一階――純アメリカ式酒場
二階――從來通りです
皆々樣何卒洋酒黨に御轉向されん事を切にお願申上げます。
昭和十三年四月二十日
善人俱樂部 明治會館
京城明治町本町タクシー隣り
電話本局(2)三七一〇番
●内鮮の麗人數名至急採用 乞本人御來談

三階 二十一日ヨリ はぎれ大サービス
二階 二十一日ヨリ二十六日マデ 引割一 ショール マフラー
一階 二十一日ヨリ二十六日マデ 純綿廣巾シーツ特賣
京城本町 電(2)3846 ミヤシロ カネボウ

中西 トンテ 京城驛前 中西テント

桃屋の花らつきょう 春の食卓に 消化を扶け食慾を增進す

日本朝鮮支那名士新古書畫並ニ骨董刀劍 展覽即賣大會
會期 四月二十日 二十一日 二十二日 三日間 自午前九時 至午後七時
會場 京城日報社 樓上 來青閣
主催 東部美術協會 代表 金森順平

高 フンドー タカの あるところ 聲價 愈々高し 仁川 高杉醬油釀造場

大衆盤

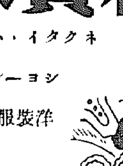

軍歌 黄海海戰記念行進曲 帝國海軍軍樂隊
新小唄 お花を摘みに 大久保子 矢島英子
同 おしゃれ小唄 大久保子 吉田玲子
同 月夜のどんぐり
流行歌 ピスケットリ 齋藤・佐々木
同 カチカチ山
民謠 寸法師 長谷山
物語 梁山泊
浪花節 お三ちゃん 鈴木光太郎
琵琶 松前追分 鈴木晴月
漫談 橘大隊長 水藤錦龍
浪花節 報國美談 天光軒滿月
同 富士川の血煙り 玉川勝太郎
同 紀の國屋文左衛門 春日井梅鶯
洋樂
モーツァルト曲 セレナード(紹奏夜曲) ト長調 伯林フィルハーモニー管弦樂團 フルトヴェングラー指揮
アダヂオ ホ長調
ヴィーン氣質 円舞曲 ウィーンの森の物語
歌劇『リゴレット』 布衍曲
ロジーナの詠唱
ビング・クロスビー コニー・ボスエル
テッド・フィオ・リトー オーケストラ
ケライド・コッコイ オーケストラ
ラニー・マクインタイ アー・ハワイアンズ

ポリドール・5月新譜

勇士の折言ひ ―貴方は兵隊さん 上原敏
德利の別れ ―安兵衛ぶし
八幡太郎義家 奥田良三
靜御前 關種子
殉國の英靈を弔ふ 東海林太郎
護國の女性 關種子
愛國櫻ごよみ 東海林・青葉
北支は明ける 上原・染千代
月の天龍 染千代
船頭舟唄 〆香
乙女日記 秋野赦子
おしやれ柳 若原春江
勝つて兜の緒を締めよ 櫻井健二
滿洲よいとこ 青葉笙子
大滿洲を護るの歌 東海林太郎
移民團歌(說) 有島通男 リズム・ボーイズ
とても凄い評判
☆南京だより 上原敏
☆陣中髭くらべ 東海林太郎
☆上海だより 上原敏
☆泣き笑ひの人生 東海林・上原

希望の鐘 東海林太郎
花つみし丘

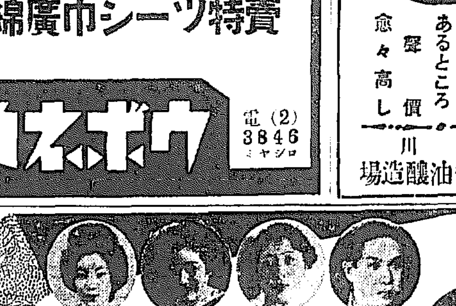

結核　貧血　胃腸

服用容易 肝油精劑
鱈肝臟 牛胆汁配合
發明特許

ネオ肝精 錠劑

藥價低廉
壹〇〇錠 [illegible]
[illegible]錠 [illegible]
[illegible]錠 [illegible]
△他に粉末あり
[illegible]無代進呈

發賣元 株式會社 藤澤友吉商店
大阪市東區道修町
東京日本橋區本町
京城府西小門町
NK137

明色クリンシンクリーム

湯も水も使はぬ新しい洗顏料！

お顏が見違へる程美しくなる！

歐米婦人の洗顏は皆クリンシンです

歐米ではクリンシンの出現で從來の凡る洗顏料は全く時代遅れとなり最近の統計によればクリンシンの使用額は凡ゆる化粧品中の首位を占め、爲めに歐米婦人の美が一段と増したとさへ言はれてゐます

洗顏・美容・化粧下の

三重作用

(1) 洗顏クリームの作用！

一寸すりこんで拭きとるだけで從來の洗顏料などでは到底落ちない、毛穴の奥深くにある垢やヨゴレまでもスッキリと綺麗に落ちます。

(2) 榮養クリームの作用！

獨特の美容成分を、皮膚の深部に最も効果的に與へ、お顏がシン底から垢ヌケして、いつもお風呂から上りたての様な若々しい美しいお肌になります。

(3) 化粧下クリームの作用！

明色クリンシンで洗顏しますと、お化粧下なしに、スグに水白粉をつけても、また粉白粉をつけても、どのお化粧下を使つたよりも一層美しいツヤのあるお化粧下が出來ます。

歐米で最近流行のクリンシン美容法

とても美しくなる

入浴美容法

入浴前にクリンシンを顏からクビに輕くすりこみ、その儘でお湯に入りますとお湯の中でじッとしてゐると、湯氣のために毛穴が十分開き、クリンシン獨特の美容成分がそこからグングン吸收されて皮膚の深部でステキな美容作用を營みます。と同時に一方では强力な清掃作用によつて深部の垢やヨゴレが殘らず表面に吸收されて來ますから、お湯から上る時にキツくしぼつたタオルでそのヨゴレを丁寧に拭きとります。暫くの間にお肌がシンから垢ヌケして別人の様に美しくなります。

素晴しい効果の

睡眠美容法

夜分、就寢前に、明色クリンシンを顏に輕くすりこみ一分間程その儘おいてからガーゼか脱脂綿で丁寧に拭きとりますと强力な清掃作用で毛穴や氣孔の深部のヨゴレまでスッキリとれて皮膚がシンから清潔になります。それにこのクリーム獨特の優秀無比な美容成分が眠つてゐる間に皮膚の深部に最も効果的に作用しますので翌る朝までお顏が見違へる程美しくなります。

複合粒子でズバ拔けて美しく附く水白粉！

時間がたつ程一層美しさを增す！

粒子に素晴しい新工夫！

△「複合粒子」の白粉は何故特別に美しく附くか！

これまで白粉はキメが細い程良いと言はれたものですが、明色美顏水、明色粉白粉、明色固練白粉は、その細いキメに、更に幾多の新工夫を加へて一種獨特の精巧な微妙な状態に化成してあるのです。ズバ拔けて美しく附く事、不思議なくらゐお化粧保ちの良い事、また附けてから時間が經つ程一層美しさを增す等々の素晴しい化粧効果は全くこの精巧微妙な「複合粒子」の作用によるのです。

明色美顏水

白色　肌色　濃肌色

3—115

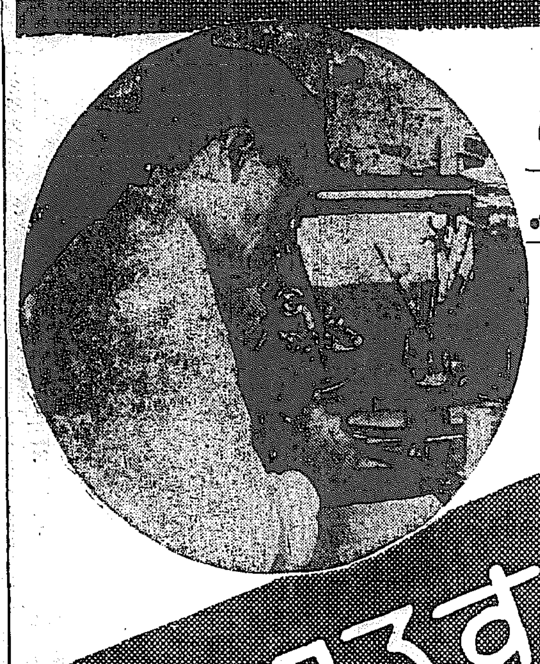

豫防醫學の立場より研究されたる歯磨！

”歯の衛生”に關する限りライオン歯磨を御信頼下さい！

歯磨其物の効果が理論上にも實際上にも證明される歯磨は……ライオン許りです。

煉製・粉製・潤製

291

花爛漫 全州寒碧亭の櫻

我が漁船を威壓
ソ聯の暴状依然として續き 今度は飛行艇出沒

【羅南】沿海州近海に於ける蘇聯官憲のわが漁船に對する不法態追は日毎に熾烈を極めてゐるが十四日午後八時沿海州東方漁場附近のため出航中の清津水産試驗場試驗船白洋丸の無電報告によると蘇聯の不當ぶりは一層露骨化飛行艇で威嚇行爲に出たといふのである即ち十四日午前七時ごろアスコルド島南四十五浬海合に於て北上中の田漁の底曳網船は七隻に及び全船は白洋丸の姿を見るや日章旗を掲げ白洋丸を歡迎しその周圍に集つて來た、白洋丸はそれを指揮監督の下に同漁場で全船網を下ろし操業を開始したが突然蘇聯の十型飛行艇一機が浦潮方面から飛來し白洋丸のマストの上をスレスレに三回低空飛翔、露骨な威嚇態度をみせて浦潮方面に飛翔し去つた、白洋丸は萬一を考慮し七隻全部に操業を命じ同時に西水羅沖まで保護を加へた といふのである

叱るは禁物
宿題忘れた小學生家出

【新義州】十八日午前一時ごろ新義州驛待合室にションボリ佇んでゐる少年を驛前交番巡査が不審に思ひ誰何したところ少年は大邱府七星町五五一宮崎君江さんの長男信光君(一二)で學校の宿題を忘れて母親から叱責されたので大邱にゐる父を尋ねて無斷家出して來たものと判つた、同署では一先づ保護を加へ十九日夜大邱から引取りに來た母親へ引渡した

捨てられて幸福
城津には珍らしい女の捨兒 食堂の主が引取る

【城津】世間は廣い、いとし我が子を捨てる鬼の親もあればまたその子を拾ひ育てる佛もある……十七日午前六時ごろ邑内旭町市場附近の無料食堂高門内に生後約三ケ月の女兒が捨てられてゐるのを同食堂の家人が發見、早速城津署へ屆け出ると共に食堂主が引取り養ふこととなつた、城津にこの捨子は全く珍らしい事ではあり生活苦からか、それとも不義の胤か、城津署では捨てた親の捜索を開始した

一文もないので保險金の分前を申込んだがもらへないので困窮した擧句城津署へ泣きついたが保安係でも困つて目下示談解決を勸めてゐる

唐津の戰慄
逃げた犯人 その夜就捕

【唐津】平和郷の唐津を騒がした殺人未遂事件詳報…被害者邑内布木商李明徳(二三)は加害者元堂里金鳳奎(二七)に貸してあつた十圓二十四錢を十七日夜訪れた加害者に請求したところ加害者は明朝二十圓持參する約束をして今夜は泊めてくれといふので二人で就眠中、十八日午前三時頃突然加害者は用意の金槌で被害者の頭部に一撃を加へ更にカミソリで顔面所嫌ず斬りつけ、なほも金槌でところかまはず毆打し更に反物で首をしめ昏倒するを見て逃走したもので急報により唐津署では直ちに非常線を張り着衣を着替へて邑内附近の山中に逃げ込んだ事をつきとめたので消防組員の召集を行ひ大活動の結果同夜十二時過ぎ元堂里の山中で犯人の一味が逮捕した

難波上等兵
北支戰線で 壯烈な戰死

【釜山】北支蘆溝附近に於ける四月八日の激戰で府内瀛仙町一五九八番地難波照次郎氏の三男歩兵上等兵難波英雄君は勇敢壯烈な戰死を遂げた旨去る十八日原隊から實家に通知があつた、同君は釜山第一商業を卒業後滿洲國の取引所に就職中出征した勇士で去月末第一線から實家へ武裝した記念寫眞と

「近く進軍を開始する豫定で今度こそは恥かしからぬ手柄を立てます」

十六娘
散々盗んで 豚箱へ嫁入

【大田】悩ましの春……論山旭町金貞順(一七)は都會に憧れて十日位前來田したが思はしい仕事もなく某方に雇はれてゐるうち十三日午後四時頃府内本町二丁目金鎮周方で二圓を窃取し十六日は同町金錫德方に投宿して詐欺から三十一圓在中の財布を窃取し十七日までに嫁入道具などを購入し何喰はぬ顔してゐたが十八日大田署の眼に入りとんだお嫁入り

手形で詐欺
千六百圓甘言で稼ぐ

【大邱】慶南昌原郡昌原面東洞里王港こと假名は去年十二月二十七日府内前町三十九尹鳥加こと假名に面會を求め安村王港は同城郡に於る有力者であり六百餘石取りの資本家で大邱で書店を開くと二千圓の手を見せながら書店を開くと二千圓の手形を示しながら書店を開く費用として六百圓を借りて間もなく資本金一千圓の期日も過ぎ一錢も返金しないので手形の内容を調べた處全く僞造したものと判り訴へ出たので大邱署では、有罪を確取せんとしたことを自供した

平南辭令 (十八日附)

(順川郡技手兼農務道技手) 佐藤剛
兒本官事務任道技手
內務部農務課勤務を命ず
(順川郡產業技手) 山內積善
任郡技手
順川郡在勤を命ず
(土木課土木技手) 太田久義
任道技手
內務部土木課勤務を命ず
(安州產業技手) 吉次正美
內務部農務課勤務を命ず
(農事試驗場產業技手) 李如松
(寧邊產業技手) 藤倉利三郎
安州郡在勤を命ず (各通)
(孟山產業技手) 崔亨杰
(江東產業技手) 相澤邦治
价川郡在勤を命ず
(中和產業技手) 金載命
(价川地方產業技手) 山內忠男
孟山郡在勤を命ず
(价川產業技手) 鈴木幸吉
順川郡在勤を命ず
(孟山產業技手) 鎌田義道
江西郡在勤を命ず
(安州地方產業技手) 西岡親治
(中和地方產業技手) 表應康
寧邊郡在勤を命ず
(成川地方產業技手) 齋藤直臣
平原郡在勤を命ず
(安州地方產業技手) 青塲正雄
成川郡在勤を命ず
(種苗場地方產業技手) 金甚仁
中和郡在勤を命ず
(順川地方產業技手) 脇谷正幸
德川郡在勤を命ず (兼任)
(平原地方產業技手) 松井作夫
德川郡在勤を命ず
(江西地方產業技手) 金觀祥
孟山郡在勤を命ず
江西郡在勤を命ず

强敵釜山と鎬を削り
商圈制覇の熱戰
未完成市場、江原道を狙ふ 商議の計畫具體化

頑張れ元港山

【元山】眠れる寶庫江原道の開拓道とも現在の無統制狀態を改めて新組合の統制下に强力的配給を敢行するほか目下地元迴漕業者に要望されてゐる鐵道の敷設をはじめ共同出荷並びに沿岸貿易地帶における何等かの便宜な機關の設置など諸般の解決を急いで全面的に對江原道貿易を更新せんものと目論んでゐる模樣で實現の曉にはなほ相當の曲折を經るものとしても商議當局の此の方面の出現がもたらす影響は各方面に及ぶものと見られ、殊に元山商議の積極的進出振りに對する釜山業者の今後の出方如何は頗る興味ある問題になつた

北江原道の開拓道路に伴ひ貿易界からも注目を集めてゐるこの半島の新しい未完成に大市場を目指してここに南北兩大貿易港の間に市場爭奪の花々しい商戰が展開されようとしてゐる元山商議の擴大强化は現在貿易年額約五百萬圓と見込まれる江原道沿岸貿易の將來性に着目し元山商議を伸張する絶好の沃野であるとし今年に入つてから同方面に對する商權確立に積極的な態度をとり現在優勢にある江原道內の釜山商權を抑へる對策を講じかし關係當業者との打合せならびに各般の調査を進め一時はこの配給計畫も同沿岸航路の配船問題が一時障壁となつて頓挫するかと見えたが、最近やうやく大體の具體案が成り近く役員會を再開した上いよいよ强敵釜山商權の脅威に迫る新局面が展開されることになつた、すなはち商議當局では江原道市場に對する元山商權を確保するための根本策として元山の卸商、穀物商、海産物商、雜工業、輸入商、業者の組合など、その他廣く沿岸貿易業者の間に統制と連絡を主として江原沿岸貿易組合(假稱)なるものを新設しこの統制機關によつて貿易の促進と物資運搬の圓滑化をはかるとともに沿岸就航船な

自動車修繕工
天罰の顚落
飲みに出た五人組 ドライヴで大怪我

【大邱】十八日夜一時四十分頃朝鮮自動車修繕工達城郡達西面巴山洞一六一生れ府内七星町五一九居住成外徳(二六)は當直の河都根(二〇)の隙を窺つて五日前から修繕のため格納してあつた鮮道局所有自家用車一七〇號を持ち出し同僚の修繕工四名を乗せて無免許で新町方面に酒飲みに出掛け一杯機嫌でいよいよ嬉しくなり元町一二丁目から大邱驛前方面に驅けてのスピードでドライヴ中神社前で運轉を誤り深さ四米の下水溝に顚落し成外徳は右手に外同乘者四名はそれぞれ全治二週間の擦過傷を負つた

無錢で豪遊
前科七犯の男

【元山】咸鏡南道北青郡新昌面北洞居住無職廉尚龍は十八日朝から府内泉町料理屋に登り散々飲食した揚句無錢遊興を企てたんとするので急停車したが間に合はず驅殺した運轉手は過失傷害罪?で起訴した前科七犯

内縁の悲しさ
夫に死別し 途方に暮る

【釜山】世知辛い波に揉まれる内縁の妻の社會的存在に面倒な問題の種となり扱ひ兼ねて釜山署へ持込された解決されぬ悩みの一つ…問題の人は大邱府東城町金鳳連さん(三一)で内地人の河野某と八年前に夫婦關係を結んで以來内縁の妻として暮らして來たが過日夫が死亡したので保險金一千圓也は當然受取れるものと思ひ込んでゐた處保險金は釜山富平町二丁目に居住する實子河野隆子さん(一)假名ところ、尚は京城で支拂され、しかも自分は無一文となつた

感激の花二輪
京城看護婦會の二人 第一線奉仕嘆願

【大邱】銃後の春に咲く美しき花二輪…十八日午後二時頃大邱憲兵分隊に出頭した府內南龍岡町赤十字看護婦會內の金甫姫さん(二二)、朴鳳洙さん(二〇)の兩人は志願兵として第一線で皇國のために盡瘁する戰傷將兵の看護をしたいと嘆願するので同分隊ではこの兩女性の熱誠に感心し出來る限り斡旋することを約して引取らした

靑年轢死

【滿州】十七日午前九時五十三分頃滿洲國奉天省某驛附近で江行き第六五列車が滿洲都鐵路トンネルを距る約千五百米の地點に差し掛つた際靑年が線路を横切ら

京城の放送中繼
間島省內半島人のために 延吉放送局の奉仕

【延吉】放送局では間島住民の八割以上が半島人であるため時流に鑑み半島人を標準とし、朝鮮語放送を計畫すると同時に京城の第二放送を中繼すべく交渉中のところ、愈よ諒解成立し、近く實現する模樣である

父子泥棒
研屋に化け 釜山を荒す

【釜山】府內大城町二丁目三研屋角村貞五郎(さし)けび次男武雄(さし)と…

間島省民の獻金

【延吉】間島省內は日滿當局の努力によつて一般民衆の時局認識が向上し續々國防獻金の申込みがあるが延吉縣延吉村の石入洞、智昌洞寮間洞集約部落は延吉前進兵匪…の蔓延に苦しみまし…てゐたのが建國以來治安が確立し王道樂土の恩澤に浴してゐるのは實に日滿軍警のお蔭であると健なき生活の中から六十圓の國防獻金を醵出し、その他汪清縣春明村公署では年末年始の虛禮を廢止して五百圓、同村信用組合から二十圓計二十六圓の獻金があった

意外な大物
强盜の外に 卅件の窃盜

【平壤】鍾路署では府內西城里一丘無職金?(前科三犯)を檢擧取調べたところ、意外にも强盜未遂犯人であることが判明した同人は昨年五月廿三日午前一時頃大同郡南兄弟山面堂林里路上で通行中の府內某某男目撃を擁へ、出

飲んで人殺し

【光州】寶城郡得粮面得粮里李?(?)は十七日午後九時頃同里飲食店金相根方で金?奎と飲酒中喧嘩を始め金文?(?)と共に?を…したが?が死んだ…原因不明なので光州地方法院支廳で…解剖に附し原因取調べ中

第一クレヨン

ぜんそくと百日咳の方 無料で差上げます
これは醫博高野長英先生の遺方で數十年苦しんだぜんそくが僅かの間に完全に健康體になりました、不思議な藥です。ハガキでお知らせ下さい、私の苦心と自分で出來る養生法を差上げます。
廣島縣安佐郡伴村 森本作市

無代進呈 最新 淋疾療法
佐藤醫學博士著 從來あらゆる療法に不治の急性慢性淋病・腎臓・膀胱等根治の自宅療法と最良の自宅治療法を記したる御著書無代贈呈
東京神田小川町 東和社

カタログ進呈
マメ 轉写 ダー 印刷 ネームプレート クルー
製造販賣 大一マーク商會
東京市下谷區仲御徒町四ノ二 電話下谷八〇一三 振替東京八〇九七六番

◇鼻が高くなる 隆鼻器 無料貸與
鼻は人生の花で最も大切な物で幸と不幸の分れ道は實に此の鼻の恰好一つである
ハガキで申込めば療法見本進呈
東京市牛込區通寺町三二番地 東京醫療器製作所

ニキビ・ソバカス・で 春の日焼け荒肌
醫學博士完製保證の! 高級バニシング
從來のクリームで治らなかったお方、ずっと新來品をお使ひのお方に素晴しい藥効とお化粧下を兼ねた
藥用 ダイナクリーム (專賣特許) ¥0.90 ¥1.70
頑固症の方にラヂウム入り 藥用ダイナー靈美
ラヂウム含有藥用化粧水 藥用ダイナーミックス
發賣元 東京・築地一 ダイナー本舖

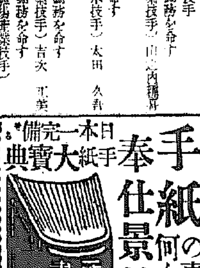
手紙の事なら何んでもわかる 奉仕景品付の特賣!!
日本一完備 手紙大寶典
手紙講習 これは便利だ
●組合せ式と新案辭典式の長所を採りたる新時代に適せる新講義をした無比の名著
二大附錄添付あり 字くづし辭典 第二冊附錄四六判 願届書き方
大特價 壹圓四拾錢
大景品 「此の新聞」愛讀者と明記の上「これは便利」御註文者に限り辭典普及大宣傳の爲め上掲の特別大景品一個づゝ無代進呈す
發行所 東京・麴町・九段三ノ八 積文堂特賣係

無代進呈 實物縮寫
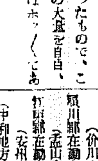

物凄い大評判!! 美人寫眞と流行歌民謠美本
最新 映畫スター大寫眞集 新撰流行歌民謠全集
東京市九段三ノ七 大宣社

ホルモン含有 榮養クリーム
クラブ美身クリーム
ホルモン…マッサーヂ法
まづクラブ乳液で肌を清淨してからクラブ美身クリームを肌に伸して お始め下さい。
❶先づ、額のまん中から左右へマッサーヂします(八回―十回位)額のシワが自然に防げるのです。
❷眼のまはりは、まぶたの上から、下側へ指先で輕くたゝくやうな調子でマッサーヂして下さい(十回―十二回位)
❸鼻は、兩側を螺旋を描くやうに上へマッサーヂします。(十回―十二回位)この部分の脂肪の分泌を防ぎ白粉のツキを良くします
❹小鼻と口許の部分から耳の方へ少しずつにマッサーヂして下さい。(十二回位)口許のシワを防ぎ、美しい顔になります。
❺アゴから頬へかけて少し力を入れてマッサーヂします。(八回―十回)二重アゴやたるみを防ぎ顔のりんかくをひきしめます。
御注意……
尚、マッサーヂがすみましたら、クラブ乳液でおとし更にまたクラブ美身クリームをおつけ下さい。肌がひどくアレ性の方はクラブコールドクリーム、クラブアレンヂン用クラブームでマッサーヂされても非常な効果があります。

一瓶で若返り、白粉下、アレ止めに
何よりクラブ美身クリームを常用することが、シワ、タルミの豫防に第一だ…と云ふ評定があります。なにしろホルモンがいきなり皮膚から吸收されて內部組織の榮養となり、新陳代謝を正常に促進するのですから、シワの原因である內皮弛緩が自然と豫防されるからです。薔薇のやうな若々しい血色、雪のやうに白くさ、のつた肌理も御意のまゝです。
☆
お化粧が健康化粧になるかどうかは白粉下にクラブ美身クリームを使ふか? 使はないによる…と、までに白粉下として最近ますます評判となりました。第一、どんな白粉のつきにくい肌でも白粉が良くつき、永持して白粉の色調も內部から香ほるやうにみづみづしくなるからで、專門の美礎クリーム以上に賞讃されるのも理の當然だと申せます。
☆
またまた肌アレには充分の御要心をなさつて下さい。外出、水仕事、御洗濯などにもうつかりお忘れになると、後でほんとに後悔をなさいます。クラブ美身クリームをほんの少したけすり込めば結構なのです。肌アレを防ぐばかりでなく獨特の殺菌効力で、ニキビ、ソバカスの類まで豫防し、殿方や髭剃後にも專ら此に限ると依然大評判です

ホルモンで春よりも美しく

「もっと若く! 强く! 美しく」と云ふ今日の女性の懸題もクラブ美身クリームの御使用で解決されます。ホルモンが肌の內から健康美をもたらす特殊效果は到底一般のクリームでは望めないところなのです。

お父様どっちへ行くの！

愛兒を健康へ導く道はいづれか、どうぞ親御様よ、まだ何もわからぬお子様のために、あなたの正しい智識によつて、不斷の導きの手を差伸べて上げて下さい。

子供の健康を見分ける要点五つ

何でも悪いことは芽生への中に刈取るに限ります、病氣でもその通り、殊にお子様は病氣の芽生へが、伸びることも早く、根を張ることも瞬く間です。では、どんな事が病氣の芽生へか、それを見分ける五點を――

1 食慾は減じませんか

一體子供は食慾の旺盛なものです。それが御飯を食べたがらない、食物に好嫌ひをいふ、といふのは普通ではありません。胃腸の力が弱り、榮養不良となり、或は結核性疾患の萌してゐる證據です。

2 便通に異狀ありませんか

下痢はもとより消化不良を示すものですが、子供にも案外多い便秘にお氣を附け下さい。便秘癖の子供は急性慢性の胃腸疾患にも罹り易く、頭腦の働きも悪くなり、發育も阻害されます。

3 睡眠はよく出來ますか

夜中に急に刎ね起きたり、二三歳までは夢に怖えて泣いたりするのは、可成り神經が傷められてゐる證據です。殊に新入學のお子様は環境の變化のため、その憂ひが一層多いので御注意下さい。

4 體重は増加しますか

發育の途上にある子供は、體重が常に増加し行くべきもの、それが停止したり、減少したりするのは、胃腸の虚弱か、榮養の缺陷か、何か相當重大な障碍があるものと思はねばなりません。

5 元氣のない事はありませんか

溌溂とした元氣はまた子供の特徴です。何となく元氣がなく、動くのを大儀がるのは、病氣ではなくとも健康の低下した證據です。殊に乳兒などでは元氣の如何で病氣の輕重を判斷されます。

以上の諸點に對し

子供の綜合強壯劑

錠劑「わかもと」は斯く働く！

數種の藥用黴生物から成る複合ヘーフェ菌劑「錠劑わかもと」は、以上述べましたやうな子供の健康上の弱點に對して、いづれにも有効に働きます。それは一二の成分に限られた榮養劑、強壯劑、ビタミン劑、カルシウム劑、單純酵母劑などと趣を異にするところです。

食慾が増加します

「錠劑わかもと」には胃腸の働きを強め、消化をさかんにするビタミンB複合體や、諸種の酵素が非常に強力な上に、「食慾素」と呼ばれるほどの食慾増進の効果あるホルモン性物質を含んでゐますから、胃腸の衰弱のみならず、結核病の食慾不振にもよく奏効します

便通が正しくなります

獨特の「細胞原形質賦活作用」によつて、胃腸の組織が強健になりますから、消化吸收が正しく行はれ、下痢便も癒れば、便秘の癖も自然になくなります。

よく眠れます

「錠劑わかもと」には腦神經の榮養となる燐酸化合物その他が豐富にありますから、神經の疲勞を恢復する効果著しく、胃腸機能の活潑、便通の順調と相俟つて、睡眠がよく出來る様になります

體重が殖えます

更に「錠劑わかもと」には人間に必要な各種の榮養素、特に子供の發育促進のアミノ酸なども含んでゐますから、榮養素の偏頗を防ぎ、體重の増加が一層促進されます

元氣が出ます

以上の如く、胃腸は強くなり榮養は増進し、全般的に健康が向上しますので、子供の天性たる元氣溌溂となります。

大懸賞

一等から二十等まで必ず當選

全國藥店で、わかもと一圓六十錢一個お買上げ毎に

「家庭經濟心得繪本」「日本國進繪本」「仇討孝助漫畫繪本」 いづれ四六判美麗色刷の中一冊ぞ呈上致します。

右の繪本に懸賞問題を記した回答用紙がありますから、それにて回答御寄せされた正解者に、抽籤で下記の大賞品を贈呈致します。

一等	寫眞機又は高級自轉車	三〇
二等	電氣時計又は置時計	六〇
三等	錦紗夜具地一疋、旅行鞄、兵古帶の中一種	九〇
四等	[illegible]又はスプンセット 五枚	一二〇
五等	硝子コップセット	一五〇
六等	双眼鏡	一八〇
七等	絹張洋傘	二〇〇
八等	旅行用品セット	二二〇

以下十九等（八九五〇名）様當籤二十等景品として上記の繪本贈呈の上[illegible]なく進呈

胃腸榮養 複合ヘーフェ菌劑 錠劑 わかもと

コドモハ　わかもと　デ丈夫ニナリマス

世界へ輸出

藥價低廉
一日僅か數錢
三百錠　一圓六十錢
千錠入　五圓

東京市芝公園
株式會社 わかもと本舗 榮養と育兒の會
振替東京一七〇〇番・電話芝代表一一七五番

趣味と學藝

斷種法を續ける是非 (1)

米國に於けるジューク一族の例

工藤武城

近衛内閣の重要政策の一として昨夏七月七日、國民體位の向上、精神病者の本を斷つ爲めに斷種法を決定し、第七十一回帝國議會に、これに必要なる豫算案並に法律案を提出して其成立を見るに至り、支那事變の非常時局、經費多端の折柄にも關らず、その第一着手として、體力局、衛生局、社會局、豫防局とが相協力して、斷種法實施に全力を盡すことを決し民族衛生關係の調査に着手した。八木逸郎氏等外數名の提出になる斷種法制定の建議案もあり、居る

この問題に拍車をかけた觀がある。最近に於ける法案の要點に就ては、内務省衛生局に於て、海外諸國に於て實施しつゝある實狀を調査せしめ、明瞭なる國より資料を取寄せて研究中であつた。

日本特有の家族制度に即して斷種法を實施する場合に、其の範疇の範圍を如何なる程度にするか、個人的に任意自由の斷種法を採用するか、或は進んで國家が強制する強制斷種法に關るか、未だ發表されないので知る由も無いが、將來相當に論議が交されることであらう。已に醫師の安藤千代藏氏の如きはパンフレットを發行して斷種法反對の氣を揚げてゐる程である。

この斷種法こそは、目下進行中の支那事變に於て、國家の將來性を憂慮する者にとつては非常に重大なる問題と見做すべきものであつて、農民各自も直接に深く考へねばならぬ事柄に屬する。

自分は婦人科專攻學者として、兩三回この種の萬國會議に列し、親しく各國の斷種法實施も見聞し得た資料を言として、斷種法に就て平素抱いてゐる私見を述べて讀者の參考に供したい。

大本營の發表によれば、支那事變の戰闘の爲めに戰場の花と散つた軍人の尊い犧牲は既に三萬人を超過したさうである。

この事變の爲めに應召出征した壯丁は、幸に日本は人口豐富であるから、殊重なる軍醫の再三再四の檢査により、精神身體丈夫、申分の無い、最も優秀なる選り抜きの生殖期間の男子であり、壯兵に合格しないか、或は檢査の結果歸休を命ぜられて銃後に殘されたものは、率直に云へば、精神身體の何れかゞ劣等に屬する男子である。

今三萬の出征戰死者と、銃後に殘された同年齢の三萬とが、何れも五人の父となると假定せば、次の世代に日本が有すべかりし十五萬人の優良種を失ひ、劣等の劣勢に因つて十五萬人の劣等種が殘ることゝなる。

徴兵不合格者の中には、無論種々なる種類があらう。中には國家に取つては甚だ好ましくない遺傳素質を有する者もあるに相違ない。この國家に取つて甚だ好ましくない劣等種が、國民全體に取つて如何に恐るべき存在であるか、二三の例を擧げて見る。

亞米利加のドクトル・ダッグデールのジュークといふ家族に就て研究したところによると、和蘭の國籍を有するマックス・ジュークと云ふ放縱無賴なる漁師が二世紀前に亞米利加に移住して來た。二人の息子があつて、二人の姉妹と結婚した。其一人はエダ・ジュークと云ひ非常に淫亂者で、結婚前已に誰れの子とも知れぬ私生兒を産み、結婚後も四人の子を産んだ。

その長男は泥棒者でお負けに不品行で、梅毒に罹り、従妹を娶つて八人の女子を産んだ、その中の七人は何れも揃つて不品行で淫賣婦となり、殘りの一人は白痴低能者であつた。

エダ・ジュークの次男坊は尋常一樣の悪人であつたが、その子は皆な不品行で、一人は精神病で死んだ。

エダの長女はこれ亦不品行で、一二代雜種の異人と結婚した八人の子を設けたが、何れも犯罪者で貧乏で國家の厄介者となつた。

マックス・ジューク家が斯くして代を重ぬること五代、千二百餘人の兒孫となつたが、その中三百人は子供の時に夭死し、三百十人は極貧で養老院に入り、四百四十人は住居も定めぬ放浪者となり、百三十人は重罪犯人で、然もその中七人は殺人犯の恐ろしき犯罪者であつた。其他に六十人は掏摸犯があり、女子の過半に淫賣婦で梅毒患者も受けず、唯だ二十人だけが普通の商業に從事したが、皮肉な事にはその半分の十人は刑務所で習得した職業であつたのだ。

亞米利加紐育州が現在まで此のジューク一家の爲めに費した金は邦貨に換算すると巳に一千萬圓以上に及ぶさうである。

シャリアピンの〝ドン・キホーテ〟

東和商事で新版發賣

東洋平和の道

北京で契約

川喜多氏渡支

依然として近い將來世界的聲樂家フョードル・シャリアピン氏――「名人に二代なし」と謂ふ如く、バス歌手として今後と雖も氏を凌駕する程の名歌手は恐らく後世に於ても再出は望めないものと、いたく惜しまれてゐる。再び相見ゆる機會を永遠に失した事は世界樂壇には大なる損失である。この不世出の名匠が今なほ生きてゐるたつた一つの尊い記錄が東和商事映畫部の手に依つて殘されてゐる。即ち、G・W・パブスト氏製するところの佛ヴァンダール映畫「ドン・キホーテ」で、これは氏が生前、最初にして最後の映畫主演作品である。同映畫は今から約五年前封切られて汎く音樂ファンを陶酔と魅了し盡した佳作で、生いてゐるシャリアピンを偲ぶ唯一の映畫である。今回東和商事では、偉大なる名匠の靈を弔して、名畫「ドン・キホーテ」の再版を發賣、世の音樂ファンと共に名匠の神技を讃へる事となつた。

四月初旬封切以來、既に七十數館との契約を獲得した「東洋平和の道」は本來の使命として大陸封切を目指してゐたが、愈よ、北京最大の映畫劇場「光陸」と契約成り五月初旬堂々と封切られることになり、次いで天津紫花館に封切られることになつたが、この大陸映畫が中國人間に捲き起すセンセーションは各方面から注目されてゐる。同映畫の封切及び第一回大

豆談義

畫家と思想

東京の發展臨の人が私を尋ねて來た。例の人民戰線派の評論家作家の美術問題に關係してのことなのだが、それは私に就いての調査ではなく東京の新しい繪を書く繪かきの人々の思想傾向に就いての調査だつた。私に聞けば大抵判ると思つたからだらう。勿論は文章と違ふから、文章を作る者ほど、思想的な問題は起らないものだ。ピカソやダリーあたりの形式を模倣する若い繪書きは成程多いが、それだからと言つてピカソやダリーのやうな、いはゆる人民戰線の思想にかぶれ、それを主張する者は今の所無いと思ふ。ピカソやダリーも以前はさうではなく、最近殊にスペイン革命戰爭以來フランス現時の社會環境の急激な變化に伴つて、自然に人民戰線の方に引きづられたのである。國際の環境に引きづられると言ふことは或は間違ひであるかもしれぬ。日本の若い繪かきは、ピカソやダリーの技法や形式を模倣してゐる者が多いが、しかしそのイデアを消化する者はない。藝術觀から來た人にさう言つた感心して歸つた（朝鮮公論「東洋畫見の際」より）

義和團事件を扱つた

北京の嵐

けふから若草劇場上映

明治三十三年、突如北京に勃發した義和團事件――我が國の歷史では『北清事變』として知られてゐる事件を舞臺にした映畫である。叛亂の動因は、白人達の支那人に對する宗教（基督教）上の壓迫であつた。俗に拳匪と呼ばれてゐる拳術を以て銃劍をも避くると稱する迷信の徒が叛亂の主勢力であつた。彼等は彈丸に當つても決して死なゝいといふ狂信によつて固く結ばれ一時は北京城を全く包圍してしまつた。城内の外國公使館區域には約四百三十人の日、佛、米、英、獨伊、露人が籠城してゐたのである。

籠城は皇軍の終始先頭に立つ奮戰によつて救助されたことは人も知る通りである。しかしこの映畫では映畫的素成の興味の點や國選人側から見て取扱つた同事變であるため色々事實と相違する所もあるが時局柄、今日の我々の立場より、白人對支那人の動亂を回顧することも興味ある所以であらう。

監督のヘルバート・ゼルピンは本邦では新人であるが、昨年『船中の話題』によつて一躍一流監督に伍して續々作品を發表してゐる撮影のフリーデルベーングルントは一九三三年來の名キヤメラマンで、主なる撮影作品は『カラマゾフの兄弟』『黒騎士』『セロ彈く乙女』『歌へ今宵を』『空中劇場』等である。俳優――グスタフ、フレーリッヒは無聲時代より日本にも知られてゐる名で、名畫『アスファルト』『闖入』近くは『傷痕の下に』等があり、ヘルバート・ヒューブナー等がある。

上原謙主役の

名探偵

北村小松原作

松竹大船では上原謙を名探偵として主演せしめるオリヂナル異色篇を企劃し、シナリオは北村小松と決定したが、この〝名探偵〟は我國の進歩せる科學的な犯人搜査組織並に勇猛果敢なる探偵の行動を示すため從來の歐米の探偵映畫の模倣追隨を排し、現局下の現實的題材より取材すべく警視廳出身の老練なる刑事數名より北村小松が詳細な經驗を蒐けて目下シナリオ執筆中である。松竹大船ではこれをもつて複雜なる情勢下に國民の自覺を促し國家的並に國際的犯罪防止に寄せんと飽くまでも現實的手法によつて製作せんことを期してゐる

愛國者パーネル

大掛りセット

英蘭抗爭の歷史に華々しい一頁を飾つた愛蘭土の熱血漢チャールス・エス・パーネルが稀のため叛逆者の汚名を浴せられつゝ逝く劇的ロマンスを映畫化したメトロの『愛國者パーネル』はジョン・M・スタール監督の下に、クラーク・ゲーブル、マーナ・ロイが共演の同社今春の大作の一であるが、同映畫製作に當つてメトロでは史實の正確を期するため八ヶ月を調査に費し、同社撮影所内にセットをつくり、『桑港』以來の大戸外セットをつくり、セット建設に三ヶ月、波止場の場面だけに愛蘭土人のエキストラを一、三〇〇名を使用した

尚、主なる助演者はビリー・バーク、アラン・マーシャル、エドナ・メイ・オリヴァー、ドナルド・クリスプ、バートン・チャーチル、エドマンド・グエン、モンタグ・ラヴ等である

噫！友田伍長

黄金座で上映

陸映畫の企畫のために、東和商事社長川喜多長政氏は二十二日渡支する事になつた

日活多摩川超特作、浪曲トーキー『嗚呼渡河！友田伍長』は二十日からモナール、プロダクション作品『女性ターザン』『江戸の花和尚』とゝもに黄金座に封切られるが、浪曲口演は宮川左近、脚色は小野金次郎、監督は伊賀山正徳、撮影は渡邊五郎の陣容で友田伍長に北龍二、妻民子に村田知榮子が扮してゐる（寫眞は北の友田伍長と村田の民子）

文週番組

明治座（二十五日より五月一日まで）▲松竹大船作品近衛敏明、水戸光子主演『女學生と兵隊さん』▲松竹京都作品坂東好太郎、伏見信子主演『維新の唄』▲ニューナイト作品レスリー・バンクス主演『再び戰場』

喜樂館（二十六日より三十日まで）▲パラマウント作品フレッド・マクマレイ、キャロル・ロムバート主演『スイング』▲日活東京作品杉狩見、星玲子主演『あゝそれなのに』▲日活京都作品尾上菊太郎、花井蘭子主演『白井權八』

不連續線

海を思ふ

「磯かいを通り越しちやつて、急に寒くなつたわね」
「えゝ」
「あたしみたいに寒がりの寒がりは、ほんとうにやりきれないわ」
「さうね」
「こんな陽氣いいと、海水浴を思ひ出しちやうわ」
「氣が早いのね」
「だつて、ほんとうよ」
「それはさうだけど」
「ね、あんた、海水浴といへば、着物を脱いで海水着になる時、困りやしない」
「どうして」
「人に見られるやうな氣がして」
「でも、ちやんと脫衣所があるぢやないの」
「あつてもよ。葭簀張りなんか、覗かれさうな氣がするわよ」
「だから、氣をつけて着かへればいゝぢやないの」
「さういへばさうだけど」
「あたし、そんなことより、おしつこへ行きたくなる時の方が餘ッ程困るわ」
「さうか知ら」
「WCはあるけど、それこそ躊躇だけのもんでせう」
「ビーチ・パラソルを横にして、その陰でする手もあるわね」
「だつて」
「絶對見られない方法もあるわね」
「まあ。どうするの」
「海の中へ入つてしちやうのよ」

問要樂

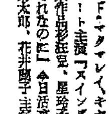

日活多摩川の星ひかるは此の不景氣だと言ふのに、ちよいくタクシー等に乗つて外出するので、撮影所連が『彼奴の乗つて居る自動車はフォードか、ビックか、クライスラーか』と五月蠅くやつて居ると、ひよつこり現れた杉狩見『なあんだお前達案外馬鹿だな、星が何時も乘つて居る自動車はシボレーだよ！彼は家主であり、又金貸しでもあるからやないか、擦れに極つてるぢやないか』（賞金は星）

新刊紹介

▲滿洲の重工業と日産コンツェルン（眞鍋五郎著）　舊日産の管轄とその發展史を再認識し、之を直接間接の關係ある滿洲重工業部門の現勢を究明せんとの趣旨のもとに發刊したものであるが、内容は重工業開發會社概要、日産コンツェルンの全貌、滿洲の各重工業會社の本社、支社、設立、資本金、株數、役員等、配當、目當、重役

▲大株主等々全二百八十餘頁、既に入り細に穿つての立派な出來榮えで非常なる光實振りである（一圓大連常盤町亞細亞出版協會）

▲兎の飼ひ方と利用法（新井徳太郎著）非常時局下の一助として、また趣味として家庭に飼ひ或は實用化し副業事業としての養兎の概觀を、一二三四でも飼つてみようとする初心者に好個の手引として書かれたもの、我國の養兎事業の沿革を略述し、家兎の用途、毛皮による區別から毛皮の大小と良否、種兎の買入れ、産毛皮の販賣法何等のコツ、屠殺、鞣皮法にまで及んである（九十錢、東京・神田一ノ五〇藩文館）

▲評釋女大學（[?]子述）舊幕網子刀自の百齡を迎へた記念に公けにされたもので貝原益軒の著になる「女大學」を現代の時勢を考慮に入れて評釋を加へたものである但し本書は嘗て刀自七十五歳の折に一度刊行されたものであることを附言するのは蛇足ではあるまいか（一圓、東京・麹町・九段婦女界社）

▲司法協會雜誌（四月號）四十一錢、京城西小門三八、高等法院内司法協會

▲朝鮮實業倶樂部（四月號）五十錢、京城府南山町二、朝鮮實業倶樂部

▲專賣の朝鮮（四月號）三十五錢總督府專賣局内朝鮮專賣協會

▲映畫教育（四月號）十錢、大阪北・堂島、大阪毎日新聞社

▲滿洲映畫（四月號）二十錢、新京・大同大街二一三、滿洲映畫協會

▲警察新報（四月號）、特別附錄『全國藝妓酒場名簿附』（三十五錢東京・京橋・銀座西一ノ三警察新報社）

▲石楠（四月號）五十錢、東京・中野・西町四〇、石楠社

▲鐵業時代（四月號）三十錢、京城光化門通朝鮮鐵業時代社

▲綠旗（四月號）二十五錢、京城初音町綠旗聯盟

▲風土（四月號）三十錢、東京・杉並・阿佐ヶ谷五風土社

▲朝鮮（三月號）三十錢、朝鮮總督府

▲會社四季報昭和十三年第二輯（五十錢東京・日本橋・本石町三ノ二、東洋經濟新報社）

▲朝鮮事情（昭和十三年版）非賣品、朝鮮總督府

▲昭和日本指導原理要綱（德永秀一著）七十錢、東京・大森・入新井二ノ六三、昆耕文化研究所

映畫ニュース

◇東寶映畫と日本文化中央聯盟の提携作品、林房雄原作、木村莊十二演出『牧場物語』のヒロインのスター物色中の處、今回當選した江波和子と決定、之が爲に彼女のデビュー映畫『四ツ葉のクローバー』への出演は取り止めとなり、代つて堤眞佐子に變更した

◇新興東京作品『支那者』でエミール・ヤニングスを助けてゐる人。またレニ・マーレンバッハはこの映畫で認められ幾多の映畫に出演してゐる新人女優。（廿日から『グレート・ガイ』と共に若草劇場に上映）

◇――忧惚版と名目を冠した新興東京作品――監督々々たのしき今宵々々立松晃、眞山くみ子主演に好評道搾中の處、此の程伊奈精一一行廿數名は、寒淺き河口湖畔に大ロケを敢行、眞白き富士をバックに美しい場面を軟調中弁朝一のキャメラでものし、今年度河口湖畔ロケの各社のトップを切つた

學藝だより

◇電車ポスター展覽會　廿七日より廿日まで三越五階ギャラリー主催京城商業美術協會

今晩のラヂオ

六時音樂（東）大中寅二外▲六時二五分講演（城）京城日報北支特派員大津和夫▲七時三〇分（大）大藏大臣賀屋興宣▲八時ラヂオドラマ（東）汐見洋奏（東）高折宮次▲八時三〇分ピアノ獨五〇分　連續ラヂオ小說（東）今木彌外

完全

オゾン發生機

〝京城日報〟で見たと記し、ハガキで申込めばオゾンと難病征服の道を教へた無料送呈

奥本一冊を

大阪東區備後町二丁目　日本理化學工業株式會社

藥の効かぬ難病者へ！

肺結核・肋膜炎・ぜん息・不眠症・高血壓・中風・

室内の空氣を淨化殺菌し、結核菌などの傳染を防ぎ、諸病を治し、頭腦を明快にす

藥品不要

白宅で城崎温泉

入浴原料　城崎温泉の花　身体新鮮の素　城崎湯の精

證明書品一般に次第送呈

全國有名藥店にアリ

本舗　武内湯島堂

ハギレ卸

小包で十本入（各種人絹・毛斯・其他）中形・人絹・毛斯・銘仙・富士絹・其他　新モス友禪・金巾・天竺・其他　なんでも揃ふ日本一の問屋

大阪市南區瓦屋町二番丁　岡田商店　振替大阪三三五六番

見本送呈

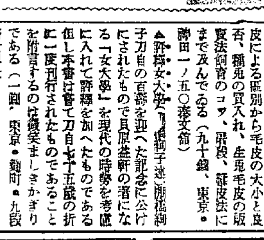

新案特許　はげかくし

婦人あるべき處に毛ふき方

義毛

男女　前頭部若ハゲ・病氣やお産後のウス毛・コテギレチヂレ・丸ハゲかづら・ヤケド腫物等一切

醫者や藥に迷はず久本式義毛をお奬めします。（詳細說明書要三錢切手）

大阪市港區市岡警察署前　久本茂　電話西一九九〇番

（類似品あり久本茂に御注意乞ふ）

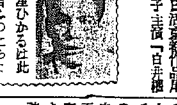

碁盤大特賣

一號　碁盤桂五寸厚足付　碁石新那智黒蛤印　碁笥栗材製丸型　八圓五十錢

二號　碁盤桂四寸厚足付　碁石新那智黒雪印　碁笥栗材製丸型　七圓五十錢

荷造費各五十錢

前金注文に限り荷造費負擔す

（目錄進呈）

販賣用は店印上の御部へ御紹介

大阪南區八幡町西宮間　碁盤碁石屋　北海方圓堂　振替大阪六〇四九〇番　電話南三六七四番

秘傳

肺病

公開

肺患征服に名高き

寺傳の秘法

まちがつた治療方法のため人生を失ふ肺患者へ、釋尊の金言四大和合の正しい肺患征服の道を教へた、松永佛骨師著「肺病治療の原理」と寺傳秘法「光明のあなたへ」の二冊の本を進呈します。

無代進呈

肺病ロクマクになやむ人は今スグこの新聞名を記しハガキで申込んで下さい。前記二冊の本を無料送呈します早くこの寺から里への弘願をうけて肺患を征服されよ。

大阪府布施市　功德山　德林寺

淋病

急性も慢性も心配無用！

●淋病は治るか？　淋病の全治困難なる原因は、結局尿道内或は腟内等の粘膜に潜在繁殖しつゝある淋菌に對して適當な療法をあやまるからである。其結果病勢は却つて悪化し淋菌は奥深く侵入して睾丸炎、攝護腺炎、膀胱炎等を併發し、女性に傳染すれば子宮内膜炎を患ひ、淋菌が眼にはいれば淋毒性膿漏眼となつて一生を盲目の不幸に陥れる例は、世間には頗る多いのである。故に淋病の根源地帶とも云ふべき此の粘膜内に繁殖しつゝある淋菌を撲滅し得れば、淋病は自ら全治するのである。

●危險な療法は止めよ　素人の尿道洗滌又は局所療法等は手数を要し且つ手輕な樣でも危險が多く、黴菌を逆に奥へ押込んで膀胱カタルを起したり、睾丸炎に罹つたり甚だしきは刺戟を與へる爲め血尿さへ出し、散々な目にあつて後悔する人が多いのである。

●リベールの特徴

一、膀粘膜よりの吸收極めて速く服藥せし翌朝尿は藍色に變じ強きリベール臭を放つて排出し急速に快感を覺ゆ。

一、尿道を侵しつゝあつた無數の黴菌は服藥後勢力衰へこの殺菌性尿により體外へ洗ひ出される故にうみ痛みは見事に消散する。

一、藥効を知るにはリベールの服藥前と内服後の尿を採り專門家に就き顯微鏡にて比較檢査を行ふのが最も早道で服藥後黴菌の滅び行く現象を視る事が出來る。

一、異國人種より傳染したる病毒は極めて猛毒性を有し在來の治淋藥にて寸效なし此の場合特製リベールは顯著なる効力を有す。

リベールは副作用も無く、何時でも何處でも内服出來て安全に治療された人々の實例は無數にある。御買求めの際は必ず特製リベールと御指名あれ、萬一品切の節は本舖より直送す。（送料不要）

藥價低廉貳圓參圓五圓

到る處の藥店に販賣す

優秀治淋藥

リベール

利比兒

大阪市東區南久太郎町二丁目　本舖　竹村製劑所　振替大阪三六〇番

登錄商標

いんきん　たむし　水虫に

セーキン

すり込んでおけば獨りでに快くなる

參拾錢　五拾錢　一圓

快男子（くわいだんじ）（2）

大島伯鶴演　今村恒美畫

口の悪い中尉

下宿の湖月堂の前に、馬足が停まると、ヒラリッと馬から下りた仁禮中尉、

仁『イヤ馬丁、御苦勞ぢやつた、馬を曳いて歸つてよろしい、それからた[illegible]隊へ歸つたら、週番の長尾少尉に、明日の小倉井の演習へ持つて行く俺どんの軍用行李を一緒に送つてくれとな、忘れんやうにいふてくれ』

馬丁『ハイ畏まりました』

仁『イヤ御苦勞ぢやつた』

といひながら馬の鼻面を二三度撫でて、

仁『イヤ貴樣も相變らず長い面をしてゐるな』

馬に細かい面といふのはありませぬ。

仁『又明日頼むぞ』

『ヘエ、よろしうございます』と馬が口を開きはしませんが、ヒーン……と鳴いて居ります。

仁『ヤア勢ひの良い奴ぢや、サア歸れ』

馬は馬丁に曳かれて隊へ歸つて行きます。

仁『今歸つたぞ、オーイ』

湖月堂のお内儀さんが出て來て、

女『オヤお歸りなさい、今日は大層お早いぢやありませぬか』

仁『早く歸つて來て悪いか』

女『何も、悪いといやアしませんよ。いつもより大變お早いと申上げたので……』

仁『アヽヽ、さうか、今日は操練がなかつたので、一時間ばかり早く退けたのぢや――オイお内儀さん、隊には從卒がをるから、靴いては呉れるが、家を出る時くらゐせめて靴を磨いてくれよ、俺どんの靴は、いつも砂だらけなので隊の者が貴樣の靴は[illegible]しかといふて笑ひをるぞ』

女『アラマア濟みませんでした、つい忙しいので忘れてしまひました』

仁『今日ばかりではあるまい、年中忘れるんぢやらう、そのくせ亭主の汚ない下駄は毎日拭いて居る』

女『マアそんなことを仰しやるものぢやありませんよ』

内儀さんは仁禮の口の悪いのに慣れてゐるから、別に氣にも留めさせぬ。仁禮はサーベルを[illegible]付かせて自分の部屋へ、

仁『オイお内儀さん、腹が空いたから、飯の支度をしてくれよ、何をぐづぐづしてゐるか、早くせい早くせい』

女『マアせはしない、歸る早々御飯の催促をするものもありませぬよ、あなたくらゐお腹を空かす人はありませんよ、今持つて來ますから、待つてゐらつしやい』

内儀さんは下へ降りて行く。

仁禮は軍服を脱いで和服に着替へましたが、軍服とは違つて和服となると鼠色に汚れた白のシャツ、胸の釦が取れてしまつたので、算盤玉の古いのを釦の代りにつけてゐる。[illegible]の絣の着物、に縮緬とは名ばかりの兵兒帶、巻煙草をプカーリプカーリ吹かしてゐます。所へ膳を持つて上がつて來た内儀さん、

女『ハイ、お待遠さま、サアおあがりなさい、お給仕をしませう』

仁『イヤ給仕には及ばんよ』

女『なぜです』

仁『俺どんが何ばい食ふぢやらうかと、側でおそろしい眼をして睨んでゐられると、飯が咽喉へ通らんからの』

女『アレマアそんな柄でもないでせう』

仁『オイお内儀さん、又これかつが煮豆か』

女『又ッて、たまちやありませんか』

仁『こゝの家では碌な物を食はせん、魚かと思へば、鹽の辛い鮭ぢや、あの鮭を食つてからこの方、俺どんは咽喉カタルを患つて、結核を併發して、もう少しで死ぬところぢやつた』

女『そんな大袈裟なことをいふものぢやありませんよ』

仁『シチユウでもさうぢや、玉葱ばかりで、肉は行方不明ぢやつたぞ、まづい物ばかり食はせるから、この頃は榮養不良に陥つて、軍隊でも、號令を掛けることが出來んぞ』

女『マアあなたのやうな口の悪い人はありませんよ、大概になさいよ』

食事が濟むと、間もなく湖月堂の主人が上がつて來た。

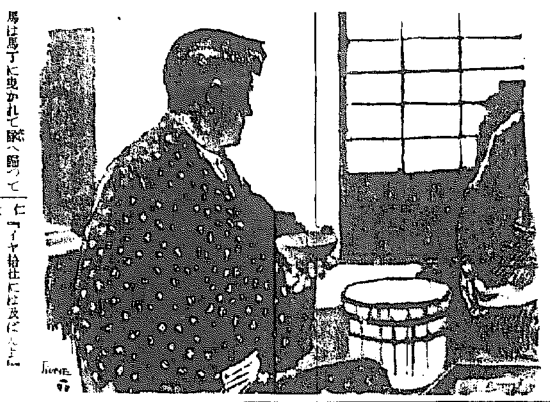

三越
廿一日より廿五日まで
洋服と雜貨 へらざ藏
背廣服・オーバー・子供服 均一特賣……（4階）
流行ショール均一奉仕賣出し 2.00 3.00 4.00 5.00 四種（1階）
春の中折帽子大見切……（1階）
婦人子供セーター破格奉仕……（4階）
絹綿ふとん在庫一掃提供……（4階）
ベリユーム エナメル 草履宣傳大賣出し 2.70→4.80……（1階）
生彩溢る夏着のはしり
新柄 單衣（ひとえ）銘仙 宣傳賣出し 二十一日より二十五日まで 三階
柄行に、色合に、御召を思はせる高貴さを見せて流行線に登場して時節柄人氣の中心。正に銘仙ばやりです キツトお氣に召す珍柄を取揃へました
二十一日より二十九日まで 六階ギヤラリー
桃山・江戸時代女性美展と 國産優良 化粧品大會
絢爛な時代風俗の陳展にモダーン化粧料の粋を撰んで今春第四回を重ねたすばらしい商品展!!
五十錢お買上げ毎に粗景付抽籤券進呈
三中井

春――絢爛と今ひらく 清気、溌剌、ぐーッと希望が湧いて来る 丹頂チックの整髪感!
パリー製に優る 國産最高整髪品 手間なし／最も經濟的 無駄なし 而も上品 純植物性 專賣特許
丹頂ヘヤートニック發賣元 金鶴香水株式會社製品

●船や車に暈へば ノーシン●

香料 化粧品材料 着色料 染料
果汁飲料水用 化粧品製造用
帝國ローチ工香料會社代理店 獨乙カセラ染料會社特約店
東 京城府花園町九七 東華洋行 電本②三九九一番

テイチク流行歌
スチエ人氣だ!
全日本の若人達の耳、耳、耳、は總てこの一枚の盤に集められました!
島田芳文詩・古賀政男曲 歡喜の丘 藤山一郎
B面 青春旅情 唄 藤山一郎 ギター 古賀政男
私達の經驗する限りに於てこれ程爽しい詩と懐しい曲を知らない!

仁川 本町安田ビル 電話一二一七番 五六九番
一號室 京城西田石炭商店
二號室 橋本司法代書
三號室 京仁地主殖産社

資本金壹億七百貳拾萬圓
三和銀行
京城支店
南大門通二丁目
本店・大阪市

世界に誇る ホワヰトフロッグウヰスキー（白ガヱル印）

日本共立火災
出張所 京城府黄金町二丁目一九九（朝取三階）
電話長本局（2）1566番
出張所長宅（2）2965番

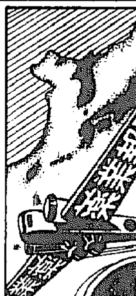

藥は北島へ
藥種貿易 北島藥店
（毎月商報發行）
京城府本町二丁目
株式會社
電話本局七六一番・振替京城二八五番

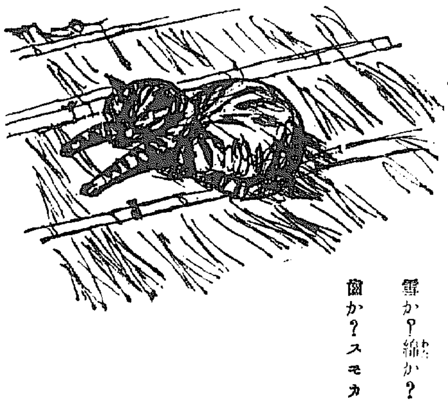

虎か？猫か？
貝か？越か？
霜か？綿か？
歯か？スモカ
タバコのみの 歯磨スモカ
歯磨化粧品 藥店ニアリ 定價十五錢
大阪西區川南堀島町 株式會社壽毛加社
924

明朗な春のこの一杯から 理研清酒
特徴 二日酔セズ 悪酔セズ 防腐劑ヲ含マズ
昭和酒類株式會社

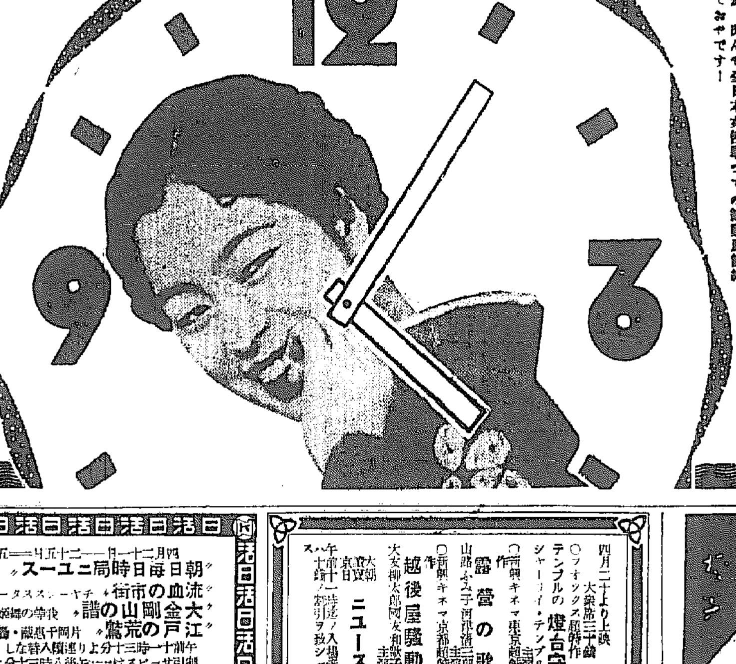

美と魅力の近代化粧料
タンゴドーラン
時間の節約
から云つて、ほんの二三分これ程早く、正しく、簡單なスピード化粧はなく、又
お化粧上り
から云つても、これ程持ちの美しさを健康美に魅力づけ、一日潑剌と永持ちするお化粧はありません
それは……
1クリームとしての高度の營養も
2化粧水としての的確な整肌作用も
3白粉としての比類なき美粧効果も
皆一品に綜合して製られたタンゴ獨特の素晴らしい三重美作用か、時計のやうに正しく素早く働くからです
近代化粧は時間にムダのないスピード標準化粧のタンゴで!
お顔の色に應じ一層美しくなる七色
一般の御婦人には…肌色
色白いお方には…白色
色の黒いお方には…淡紅色
白くないお方には…早顔色
色の赤いお方には…興奮色
色の赤いお方には…新鮮色
美容的な美容には…明朗色
各色一個九〇錢
各デパート藥店化粧品店ニアリ
發賣元 大阪・東京 株式會社 宇野達之助商會 奥島メール本舗
お化粧時間 節約總動員
●お化粧時間も非常時女性が總動員して節約すべき時です。時は金!正しいスピード化粧のタンゴドーランで一日一人十分づゝ短縮出來ても月には五時間、年には六十時間、目に見えて大きな節約ではありませんか。況んや全日本女性學つての總動員節約に於てをやです!

京龍館
1 坊ちやん
2 五分の魂
3 朝日世界ニユース
4 ジヤングルの女王
(1)東寶作品・淸水宏監督・宇佐美淳・東野英治郎・千秋實主演
(4)小林重四郎・中村正子主演 パラマウント作品トド作
デアナ・ローマス・ジヨン・ボールズ主演
二十一日より二十四日まで
一回 11,40 12,50 1,00
二回 2,25 3,45 4,55 5,05
三回 6,40 8,00 9,10 9,20

黄金座 日活
嘘女 友傑 田タ 伍ザー長ン
各江 社戸 ニの ユ花 一和 ス尚
THE SAVAGE GIRL
四月二十一日より廿四日まで
一回 11,00 12,30 1,30 1,40
二回 2,45 4,10 5,15 5,25
三回 6,50 8,17 9,20 9,30
午前中入場者三十錢均一

喜樂館 日活
朝日毎日時局ニユース
流血の市街
大金剛山の譜
江戸の荒鷲
四月二十一日―二十五日間
料金 大人三〇錢 學生二〇錢 子供一〇錢
午前十一時三十分より連續入替なし

浪花館
四月二十日より上映 大衆席三十錢
○フオックス超特作 テンプルの燈台守 シヤーリイ・テンプル主演
○新興キネマ東京超特作 露營の歌 山路ふみ子・河津清三郎主演
○新興キネマ京都超特作 越後屋騒動 大友柳太郎・阿友和歌子主演
大朝・京日・大每 ニユース
午前十一時迄ノ入場者 スペシャル割引ヲ致シマス

キツコーマン醤油

松竹キネマ 明治座
四月十八日―二十四日 上映時間
極楽やきもち騒動
南十字星は招く
ニユース文化映書
出
一回 11,00 11,18 12,43 1,23
二回 2,56 3,14 4,38 5,18
三回 7,00 7,18 8,43 9,23

朝日座
四月十七日より 女流浪曲の第一人者
横山 女エンタツ
上演種目 漫 レヴユ 1 景 ジヤズ ナンセンス 劇 1 景 ヴラエテ 大衆奉仕 特等の外二十錢

京城劇場
巴うの子 第一人者 女流浪曲界の

中央館
大毎ニユース
閻魔寺の幽靈
キートンの獸人學破
八州俠客陣
二十一日より四日間 階下席十錢均一
毎日晝夜三回興行
第一回 一、二、七、○○○

若草 ワカクサ
北京の嵐 番太郎日記 グレイトガイ
一回 11,00 12,15
二回 1,45 2,55 3,05 4,20 4,30
三回 4,10 7,20 7,30 8,35 8,55

産業計畫に並行 新種目計上さる
本年度の各道豫算

全鮮十三道の十三年度豫算は非常時下に於ける緊縮豫算編成が行はれた結果全般を通じて相當切りつめた跡が見えるが、水害道たる慶南北、全北の三道を除いては何れも前年より増加し、總額に於ては八千八百七十六萬八千七百二十一圓に達し、結局前年より四百二十一萬三千三百八十一圓の増加を示した、しかして各道を通じて産業五ヶ年計畫擴充に追隨して豫算が編成され、京畿、慶北、慶南、忠南、忠北、全南、黄海、江原、平北、咸南の十道に於ける産金道路開設費計上はその最大なるものである殊に産業關係豫算中注目すべきは京畿道の山村開發(林道開設、桑苗配、母樹林設定、現地指導)費、商工相談所設置費、工業試驗費、軍需品製造職工養成費、慶北道の産業奬勵貸付金、慶南道の山村副業奬勵、小農生業資金貸付事業補助、忠南道の桑樹試驗費、煙草作試驗費、江原道の漁民訓練所費、平南道の樹苗育成費及び工業用水調査工業講習所費、平北道のパルプ國策に基く龍岩浦造パルプ事業費、咸南道の漁場連絡開作製費、造林奬勵貸付金、咸北道の山火報知機設置費、無水酒精調査費、軍需資源作物増産奬勵補助等の諸局を中心とする新規事業が假令金額は少額にしろ夫々計上されてゐる事は最も注目に値する、各道別産業關係新規事業の主なるものと目されるもの左の如し(單位圓)

▲…京畿道
産金道路改修 三〇、〇〇〇(國補二四、〇〇〇寄附四、五〇〇)
江華島牽道建設 八〇、〇〇〇(寄附四〇、〇〇〇)
山村開發費 三〇、四〇三(國補七、三〇〇寄附四、七〇〇)
商工相談所 三、六〇〇
工業試驗費 二、八〇〇
軍需品製造職工養成 一〇、〇〇〇

▲…慶北道
金山道路改修 一一〇、〇〇〇(國補八八、〇〇〇起債二二、〇〇〇)

▲…慶南道
産業奬勵貸付金 一九、四二八
水産試驗場新築 七、六〇〇
種羊場建築費 四、九七五
農民訓練所建設 七六〇
金山道路改修 三五、〇〇〇
種羊購入其他 一一、八二〇
山村副業奬勵 二、七七五
(アベマキ増殖、木炭庫設置奬勵、林業用種子採取奬勵)
小農生業資金貸付事業補助 四、八七一

▲…忠南道
金山道路改修 八〇、〇〇〇(國補六四、〇〇〇寄附八、〇〇〇)
桑樹試驗費 四八〇
煙草作費補助 五、五五三
沿岸航路補助 一、〇〇〇

▲…忠北道
飼羊場新營費 一三、三九〇
金山道路改修 六六、一三〇
國補 五二、九〇四
寄附 一〇、〇〇〇

▲…全南道
林野利用厚生調査 四九四
水産調査試驗費 三、四七〇
濟州島開發補助 一〇二、八二〇
(去勢技術員設置、優良牛保留補助、種豚同、種牡牛購入補助、緬羊奬勵補助、無水酒精原料甘藷奬勵補助)

▲…全北道
金山道路改修 二〇、〇〇〇
産業奬勵館建設 二、一〇〇
水産試驗場建設 七、〇〇〇
燃料原料作試驗 七〇〇
畜產作試驗 三〇〇
採種畓地費 四〇〇
林道開設費 一二、〇〇〇

▲…黄海道
金山道路開設 一二〇、〇〇〇
産業經濟調査 六、一〇〇
林道開設費 一三、五〇〇

▲…江原道
種羊場含新營 四、六〇〇
金山道路改修 一三〇、〇〇〇
山羊購入費 一三〇
國有種羊生産設備 三七、〇〇〇
林道開設費 二、九〇〇
繪葉奬勵費 一、五八〇
漁民訓練所 一四、〇〇〇

▲…平南道
華果試驗場費 一、二八一
工業用水調査 五、〇〇〇
樹苗育成費 九、七五〇
工業講習所費 七、六二三

▲…平北道
種苗圃管譜 八〇〇
金山道路開設 二七〇、〇〇〇
龍岩パルプ事業費 六、一一二
製炭指導費 三、三三二
林道開設 一四七
繪葉調査費 一、四八九
漁場整理費 二二六
鴨江內水面利用調査 一五〇

▲…咸南道
水力發電調査費 五、〇〇〇
金山道路開設 一七〇、〇〇〇
漁場連絡開作製 二九一
林道開設費 七、六〇〇
造林奬勵貸付金 二、四〇〇

▲…咸北道
道有林事業所新營 一、〇五九
山火報知設置 三八五
火田整理調査 一、〇八〇
無水酒精調査 一〇〇
軍需資源作物增產奬勵補助 三、三五〇

二十萬瓲を目標に 北支で硫安製造
朝窒側の計畫概要

朝鮮窒素の北支硫安製造計畫は過般の野口遵氏の北支視察により其の大綱的な打合を了してゐるが其の大體の朝窒側のプランは次の如き規模のものである
一、製造方法は石炭を原料として火力發電に依る
一、硫安は年產廿萬瓲を目標
一、北支別會社を新設し資本金二千萬圓見當
實際問題としては現地の治安狀況其他を睨み合せる心要もあり、早急には期待し難い實情にあるものである

卸賣物價も 三分七厘高
商工課調査三月指數

本府商工課調査による三月中の卸賣物價指數(昭和八年平均價格基準)を見るに食料品は一三七、七で前月に比すれば一、四%の騰貴を示し、その內譯類は一五七、三で一、七%の騰貴、調味料は一四一、三で二、二%の騰貴、飲料は一一五、四で一、五%の騰貴となつて居り、その他の食料品は一三二、二で〇、五%の騰貴である、衣料品は一二七、八で五、五%の騰貴、金屬類は二〇三、一で二、三%、建築材料は一五一、二で四、三%、肥料は一三七、〇で一、〇%、雜品料は一四八、三で〇、二%、雜品は一六七、五で二、三%の夫々騰貴を示し總平均一四五、〇で三、七%の騰貴となつてゐる

局鐵上旬運輸收入

局鐵四月上旬の運輸收入は旅客收入百八十九萬九千二百二十二圓貨物收入百三十五萬七千一圓で、旅客收入百三十一萬八千二百四十六圓、貨物收入百二十七萬一千七百六十四圓となつてをり、前年同期に比し、旅客に於て二十一萬五千五百五十八圓、貨物に於て八萬七千四百二十三圓を何れも增加し又收入に於て旅客は十五萬一千五百三十一圓貨物は二十九萬三千四百十九圓と孰れも增收を示した、尚ほ收入合計は二百五十九萬六千圓で前年同期に比し四十四萬四千九百五十圓の增加である

肥料資金の貸出 皆無の現象
配給不圓滑に基いて

毎年三月頃より出初める肥料資金は本年に四月に入つてからも殆ど需要なく近年にない珍現象を呈してゐる、之は肥料統制法による假需要の閉塞が貸需期に入つて一時に荷殺到し、折柄の貨車繰りの不圓滑肥料配給の不足等によつて配給が著しく不圓滑を來してゐることに基因してゐるもので、銀行方面では手持無沙汰の態である、なほ朝鮮の肥料資金は
一、無年賦度の土地改良資金八百萬圓(殖銀、金組各三百萬圓、金組二百萬圓)に同額の自己資金合せて一千六百萬圓
一、短期低利資金三百萬圓(殖銀、東拓、金組各百萬圓)に同額の低利資金を合せて六百萬圓であつて一年間に於ける肥料資金の貸出限度は結局二千二百萬圓となつてゐるが、最需要期には二千五百萬圓程度の貸出尻となつてゐる

京城工場現勢 京城商議で調査

京城商工會議所では今回擴大なる費用をもつて京城府及び隣接各工場の現勢を調査することになり、之れが調査員訪問の際における便宜方を各工場に對し依頼を發するところあつたが、右は各種工場に於ける生産品の種類、原動力の使用量、職工數及び賃金、動力機械台數、生産品の販路、特許の有無、荷造、包裝、取引單位原料、材料産地又は仕入並設備概況等に亘り仔細なる調査を遂げ今後の工業振興確立の資料に供せんとするものであり、何右調査は七月末完了の見込である

水産取引業者の 實態調査に着手
當局、對支進出を目論む

半島の對支水産貿易は從來充分な伸展を遂げるに到らず、十二年中に於ける關東州、滿洲國、支那への水産物輸出總額は五百五十八萬九千餘圓に過ぎない狀態で、水産製品は對支貿易品としては重要な地位を占むべき可能性を有し、殊に今次事變を契機として對支貿易は從前に比し著しく好轉するものと豫想されるので、この好期を逸せず輸出促進の基礎を作るため、本府水産課では鮮內の對滿支、貿易を目的とする水産製品取引業者の實態を調査することゝなつた

金聯の殖銀預金 著しく増加

金融組合聯合會の殖銀に對する預金は現在二千三百萬圓に達し新記錄を示した、昨年は最高預金尻が一千二百萬圓程度であつたから、昨年からすると約二倍に達してゐるわけである、これは金組の預金が著しく増加を示してゐることを示し、更に又農村の經濟力が豐作と米高によつて著しく增大してゐることを物語るものである、しかして金組としては今後貸出期に入り殖銀への預金も漸次引出されてゐるが、本年の短期貸出最高尻も結局前年と同樣三千五百萬圓程度に止まるものと思はれるので、殖銀の金組に對する貸出も結局一千二、三百萬圓程度で事足りるものと解されてゐる

森林犯罪數 前年より增加 盜伐が最も多い

昭和十二年中の森林犯罪數につき本府林政課の調査する處に依れば發覺三三、五三七件(前年比一、六二九件增)檢擧三三、三七二件(前年比一、五八七件增、但し中五一件は前年發覺のもの)未檢擧二一六件(前年比一四件增)となつて居り犯罪別に見れば盜伐が最も多く一九、〇三七件を占めてゐる、しかして之が處理は訓戒放免二三、三三〇、即決官署送致一、二八四件、檢事局送致八、九九六件、處理未濟一、九八一件となつてゐる

滿鐵社債の スイス引受け 交渉打切る

【東京發】スイス政府がさきに日本側に對し、二億圓の我が邦債公募の意向を示せることから、わが方においては滿鐵社債のスイス公募を行ふべく滿鐵側をしてスイス金融團との間に種々折衝が行はれたが、その間、同交渉が英國の干渉から一時頓挫したにも拘らず關係當局ではなほ再交渉の餘地ありとしてその成行に期待をかけてゐるが、最近に至り支那事變を繞る國際情勢の變化その他から再三スイス側の意向を打診せるも、交渉成立の望みなきことが判明し、こゝに完全に同交渉を打切ることゝなつた

銃後報國週間に 京城商聯も呼應

京城商工組合聯合會では天長の佳節を中心に實施される本府の銃後報國強調週間に順應しポスター、標語、商業報國に貢獻すべき事項等を組合員に作製配布することゝなつた、尚ほ同聯合會では組合の貿級大要を五月十五日までに取纏め關係當局へ報告の筈

大沽南方で 東拓が鹽田開設
現地調査すでに終る

【奉天支局發】日本の鹽資源として注目されてゐる長蘆鹽田に就け、關係方面からその速かな開發を期待されてゐるが、東拓では大沽の南方適地上沽村一帶一萬二千町歩の買收を行ひ、約二ヶ月間にと亘る現地調査を終つたので、直ちに鹽田開設々計に着手することになつた、而地は一帶北鹽業を覺える程の海岸寄りの干潟地で海水の便も容易で理想的な鹽田地である

京畿道の 鐵鋼配給組合
卅日創立總會 組合員七十名網羅

本府の鐵鋼配給統制方針に基き京畿道では、鐵鋼配給統制組合を結成することゝなり來る卅日道廳に創立總會を開催する、同組合は原鐵取扱業者、消費業者約二百七十名を組合員とし、第一次に軍需工業、第二次に公共事業工業、第三次に一般民間工業所に配給するもので、原鐵取扱業者は組合指定の卸賣人とし、組合員が配給を受ける場合はチケット制として、手數料二百分の一を仕拂ひ、原鐵業者の暴利抑制を行ふもので、チケットによる割當量は未だ確定してゐない

政府米の輸送 川崎汽船に決定
輸送期間は二ヶ月

釜山、群山、仁川、鎭南浦の四地米倉々庫分散の政府米卅萬石は今回內地に移送することに決定し、川崎汽船にてこれを引受けたが、大體來る二十五日頃より輸送に着手することになつた、右數量は叺數にて七十五萬個に達する、尚ほ輸送期間は二ヶ月である

德川炭礦の 三礦區を買收 宇部洋灰系で

宇部セメントの姉妹社朝鮮セメントが主體となり、宇部沖ノ山炭礦事業部により黄海平南北兩道中間に於いて三百萬坪乃至三礦區九百萬坪の無煙炭礦區が買收されたが同礦區は半島唯一の德川炭田(埋藏量五億瓲)の一部で、炭質等は既に定評あり、今回の計畫によれば朝鮮宇部社其の他系工場の自家用炭を主に供給せんとするもので礦區の炭層は八尺以上十八尺に及び、同社では既に實測とボーリングを終つてゐるので、年產廿萬瓲を目標に資本金五百萬圓程度の別會社を新設して本年中には出炭計畫である

中旬貿易入超

【東京電話】大藏省發表四月中旬對外貿易概算左の如し(單位千圓)

輸出	七七、八四二
輸入	一〇〇、一一七
合計	一七七、九五九
入超	二二、二七五
一月以降入超累計	一〇七、四九五

三井の枝村氏 奉天出張所長に

三井物産京城支店長代理、枝村匡輔氏は二十日附を以つて奉天出張所長に轉任に決定した

○―鮮銀對外爲替建値(廿日)
對米 廿九弗一六分三
對英 一志二片丁度

貿易協會の支部網擴充

朝鮮貿易協會では機構の擴充強化に伴ひ支部出張所の增設、擴張を行ひ左の如く人事を決定した
奉天支部 西野寛吉
天津出張所 篠山正三
安東縣出張所 橋本義助
上海出張所 樋口恒雄
新京出張所 伊藤大輔
牡丹江出張所 吉田觀一
なほ釜山、靑島、北京、濟南各出張所主任は目下詮衡中

期米 短期 株式 現株 ウ 內海清藏商店 京城本町三丁目 仁川明治町一

仁川 源 期米 山本源作商店 仁川海岸町

三和株式現物店 京城府明治町一丁目 電話本局② 代表6101 6102 6103 6104 6105 3922

株海に棹さすに 羅針盤の御用意ありや 各種罫線入二田原商報 御用意ください(無代進呈) 長短期清算取引 朝鮮取引所證券取引 二田原商店 京城黄金町

源 山本源作商店 京城府明治町 代表本局五一九一番

秋田株式現物店 京城府明治町二丁目 電話本局② 5155 5156 5157 5159 5150 644 669

大原證券會社 京城府明治町 代表電話本局五一二三

東和鑛業株式會社株式 申込超過ニ付本日締切申候 昭和十三年四月二十日 新田義民商店 昭和證券株式會社

株式 閑散 揉合續行 小往來續く

前場 前日低迷裡に大引せる鼠先、今朝は阪地の小戻りを好感して當所は朝新三七圓丁と同寮、大新八五圓八と同新東一五五圓丁と一高滿業八四圓丁と五高鐘紡二六五圓八と四高く主力は小高を示して始まつたが、商調に推移せるあと後半軟化を辿り結局鐘紡二六五圓丁滿業八三圓九新東一五四圓八大新八五圓五、朝新三六圓九と不味に終る

後場 後半からヂリ安を辿つて前場を終了せる氣先阪地の益々不勢を入れて當所は朝新三六圓八と一安鐘紡二六三圓九と一圓一安新東一五四圓二と六安となつたがあとは不落ちは殊に顯著となつてゐる商味に持合を續けてゐる

轉換期近し

政變危來說は一應解消したかの樣にも見えるが何しろデリケートな空氣を孕んで居る處から何かまた揣出した樣な人氣は完全に拂拭されるに至らず今ひとつ株界明朗化を阻む大きな材料として存する樣であり從つて當然立直らねばならぬ相場を氣迷小浮動に叩き込み益々軟派の戻り賣策を有利ならしめてゐるが斯樣に市場人氣が一般に賣叠ひ人氣となつた事がかへつて見まだ政變說にしろ結局この儘落付くのではないかとの見返しを付け然もインフレの進歩を期待する大手は尚大勢觀に持久戰の態度を持して居る模樣である

一般に呆調

政局不安にからむ消極主力の歩みしかからぬ商狀に頼極買は手控へられ整理押し現狀に呆調を告げてゐたが材料含みの軍需工業株の物色買氣は依然絶えない平和株は一般に低局の重壓下に沈静を示してゐた▲東京自動車、瓦斯電工、日立との年業聯携說を好感して落七四圓丁新三四圓五と共に二圓高く從つて國産自動車も六六圓五と一圓

五方値上りを示してゐた製鋼株は一般に持合若しくは軟調を告げてゐた日本鋼管一〇五圓丁第二新、四五圓三鐘紡鋼管六二圓五、同新二二圓丁日曹製鋼七六圓五同新二八圓五小倉鋼新七五圓丁神戸鋼新七二圓五宮製鋼一〇五圓丁デイゼル三三圓丁と云ふ處▲人絹株低落昭和人絹の四九圓五、新興人絹の六六圓丁は共に二圓方の低落を示してゐた

明治町覺書

▲花曇りの天氣が續くが相場も春と云ふに何だか晴々しない空氣が株界に浸潤してゐるらしい▲木ノ芽時の憂鬱と云ふか兎角香しくない人氣が濃漫してゐる樣だ▲政變云々とかソ聯關係の憂慮とか取越し苦勞も多い事だがチト神經過敏に陷つてゐる樣だとは云へないだらうか▲も少し神經を太くして然も大きく叩けば大きく響き小さく叩けば小さく響くと云ふ程の度量が欲しいものだ▲近衞公の病氣を繞つて種々取沙汰があつたが時局擔當の大責任を背負ふ相が知る以上輕々に一身上の進退を許る譯がなく、たゞ信頼する事あるのみであらう

低迷は續く

底値殺鍊の時期と見る事は硬軟双方共に一致した見解であり之れ以上、相場が下落することは買方としても望まれずその利喰足のケチ臭いところにその態度は明瞭に窺はれるが問題はこんな低迷の時期がいつまで續くかと云ふ事である觀測の分岐點となるところは主として支那問題、物價高問題を廻る諸事情への考察となるのであるが戰線進捗によつて案外近き將來に大相場が展開するのではないかと待望する向もあり統制强化と長期戰への對應と大材料を控えて立直り歩調は遲々として進まず或は今年の秋頃には大相場が來るのではなからうかと見、それまでは大した變動は見られまいとする向もある

本日ノ動キ 午後一時調

銘柄	中値
自動車工業	[illegible]
同新	[illegible]
日本油脂	[illegible]
同新	[illegible]
日本鑛業	[illegible]
國産自動車	[illegible]
東洋化成	[illegible]
朝鮮石油	[illegible]
京城紡	[illegible]
東拓新	[illegible]
日糖新	[illegible]
日曹新	[illegible]
日石新	[illegible]
東拓新	[illegible]
商船新	[illegible]
日本火藥	[illegible]
北海道人造	[illegible]
帝國燃料新	[illegible]

國債 商內消極 焦付き

貯蓄獎勵は結局國債消化を目標とするものである點好感されてゐるやうであるが、最近稍々引締つた場合とて積極的買物なく一齊に焦付商狀を示し僅かに佛貨五錢高米貨六分半二十錢高が目立つたのみで商內は相變らず閑散であつた

東京國債 甲號四分一〇三、一〇▲一〇二、二〇▲二回四分一〇二、二〇▲十八年物一▲廿三年物九八、五〇▲廿八年物九八、二〇▲佛貨四分一六七、一五▲米五分半一

公社債賣物

甲號五分利	103.10
一回四分利	102.20
四分利(ろ)	102.15
三分半利貸	98.50
二十五年國債	97.90
佛貨六分半米	364.20
英貨五分半	360.00
四分一六八回	197.10
四分一七一回	100.10
四分一二七回	98.40
四分二回	100.00
四分十回	98.80
東金鐵	100.00

期米 反動買に強調
高値は賣らる

前場 今朝阪地は小強みを報したるも當所は出直りと見る向が多い際とて案外買氣が薄く當一圓八十五錢中一圓九十三錢先二圓二十九錢と前日の止値と同時に寄付き阪地の手堅い商狀と共に益々買物を喚起し三十錢から三十八錢と更に反撥せしも引際は阪地が又高ナグレの商狀となつたので弱氣側の賣り直しに三十一錢と二十九錢と氣崩れを演じ上げは目一週の商狀を呈して前場を終了した

後場 昂騰後、又伸悩み漸落となつて前場を終つたあと阪地は張勢を傳へて當所も當一圓八十六錢中二圓丁先二圓二十九錢と後止値と同事に寄付き二十六錢と三錢安く不勢を示してゐた

阪地の人氣

定期は安値から三十丁餘り引返したが正米の方は並三等が三十一圓五十錢位で安値から僅か十錢高に過ぎない之れは定期が下げる時分正米は下げ渋つてゐた關係もあるが全くは實行き不良に依るもので卅一圓五十錢でも買手薄の商狀である一方白米に於いても東京名古屋方面から買注文はあるが原料の籾から採算すると三十錢以上の不引合で取引は殆んど出來ざる狀態であるそして今朝內地から來た某氏の談に依ると現在大阪に於ける鮮米の在庫は二十萬叺そこそこに減少し米況れは解消したが何分內地米の方が鮮米より割安に出來るので賣筋では內地米を購入して買捌く向が勘くない然し當用筋の庭は遞びてゐるので鮮米に對する買氣はあるから鮮米と內地米の鞘が少し開いたら鮮米は品質のいゝ丈でも買進んで來るものと思ふてゐる相場に付ては別に意見の持ち合せはないが大阪方面の人氣としては未だ當分はどちらにしても大した變化なく本格的に動くのは持越り本年の作柄成績と天災有無に待つの外なからうと云ふ意向をもつた者が多いと云ふ事であつた

米界六感

この相場を市場の情勢から見ると三期には莫大の賣米が冠つてゐるらへに人氣は無茶苦茶に買附いてゐるのでどうしても更に一と暴落なくてはならない所であるが一向それらしい崩れのない事から見ると例年と異なり非常時局と云ふ奴が買方を支持してゐる結果かも分らないと云ふ長期戰に對應する我經濟政策として政府が既に閣議で決定せる如く國民に節約と貯蓄を獎勵し物價高を抑制する外ない事を思ふと相場もこの邊出直るのはまだ至難と見るの外ない▲至難と云へは前日來の出直りに付て服と云ふ別に注目に値する上げ材料が見つかつたものでなく只阪地の引返しを眺め賣方の利喰ひと小口筋の買物が小穎んだものであるが▲して見ると吹いた所は又弱氣の賣直しで相場は頭が上らなくなる許りでなく今度惡目がついたら引返した丈け二圓台に喰ひ止める事は困難だらうと見る向も勘くない▲何としても相場を取らずに終るから上げても下げても追かけ張りは大いに愼むべきである

阪地受米敢行か

三十二圓で漸く下げ足を喰ひ止めた相場は再び出直り歩調となつたが果して之れを好機に復活するか否かであるが今回の反撥に對する動機を調べて見ると此邊で買進む丈けの材料はないのみか只阪地の引返しを眺め賣方の利喰ひと小口筋の買物が小穎んだのに過ぎないして見ると單なる一時的の現象かも分らないが然し阪地として米も潤澤でない所へ買方側の主力筋では阪地が全國一の割安にある際とて受米する筈略を決めてゐると云ふ說も傳へられてゐるので若し之れが事實とすると月末にかけては何引締るやも知れない

株式(廿日)

朝取短期、朝取算定と日歩、大株短期、大株長期、東株短期、東株長期、東株短期喰合、東京現株、大株長期喰合、朝取短期建玉表

[illegible]

期米(廿日)

朝取仁取、東京期米、大阪期米、大阪期米喰合、各地期米

[illegible]

商品(廿日)

大阪綿糸、横濱生絲、大阪棉花、大阪人絹、大阪砂糖、東京人絹、福井人絹

[illegible]

外電(廿日)

[illegible]

金融(廿日)

東京コール、日銀帳尻(十九日)、鮮銀帳尻(十九日)

[illegible]

仁川期米本玉

[illegible]

各地正米市況

銘柄			
玄米	三等		三等
多	醾 三一、一〇	銀坊主	三一、七〇
穀良都	三一、五〇	陸羽	三二、〇〇
並玄米	三一、七〇	無檢査	—
白米九仁	一等三三、七〇	白仁	一等三三、〇〇
籾	三等		三等
多	醾 九五	銀坊主	九二〇
穀良都	九一〇	赤神力	九一〇
陸羽	九二〇		

京日卸賣物價

品名	値
◎食料品(京城主要商店調)	
朝鮮粟(百斤)	八、六〇
精糖	一三、四〇
麥粉 赤(袋六貫)	四、八〇
麥粉 ダイヤ	四、七五
麥粉 二 鷹	四、八〇
澱粉北海物(十二貫)	六、九五
鷄卵改良種(一貫)	二、四五
◎燃料品(石油揮發は小賣値)	
撫順炭中塊	二四、五〇
鮮內有煙炭切込一噸	二一、五〇
撫還貸徵二ツ穴一噸	未定
薪松(十貫)	
炭白炭(五貫俵)	一、四五
石油松印(箱二罐)	八、四〇
揮發油赤貝(箱二罐)	八、四〇
◎建築材料	
角材 杉松(尺〆)	一七、〇〇
角材 赤松(尺〆)	一九、〇〇
板材 杉松(尺〆)	一八、五〇
板材 赤松(尺〆)	二〇、五〇
セメント小野田(一袋)	一、〇九
◎雜品	
大豆粕安東物(一枚)	二、三二
硫安朝窒物(十貫)	三、九六
過燐酸石灰內地物(十貫)	二、四〇
鰮搾粕	五、〇五
◎金物	
亞鉛鐵(百斤建)	四五、〇〇
丸鐵二分(十貫)	九、四〇
同六分(十貫)	八、三〇
八角鋼六分(十貫)	一二、一〇
同八分(十貫)	一二、一〇
鐵板三×六一歩厚	一二、五〇
同四×八一歩厚	七、〇〇
同五×十一歩厚	一五、五〇
ブリキ八時鑵一函	四〇、五〇
平板オタフク印	一、一二〇
平板二十九番六尺	一、一二八
釘二吋百斤入一樽	一五、八〇
純錫市値(二匁)	一八錢
◎地金	
白金(匁)	二四、〇〇
金(市中買値)(一匁)	一四、四〇
純(市値買値)(一匁)	一四、五〇

一般商品市況

品名			
四等	三、一〇	一白	三、六〇
群山(五錢高)	三等 三、四五	四等	三、三五
一白	三、四〇	木浦(不變)	三等 三、二〇
四等	三、一〇	一白	三、五〇
大豆粕 四月限	五、一四		
大豆粕 五月限	五、〇九		
大豆粕 六月限	五、一三		
◎阪神綿油			
阪神ドOBドラム罐入(百斤)	一一、五〇		
同裸値(百斤)	九、五〇		
北海物木箱入	六、五〇		
◎大連特產	寄値	引値	
▲大豆 袋入	六、一八	六、一八	
當限	六、一五	六、一四	
先限	六、三九	六、三八	
▲豆粕	寄値	引値	
現物	二、一三〇	二、一二五	
當限	二、一四〇	二、一二五	
先限	—	—	
▲豆油	寄値	引値	
現物	三、四五	三、四五	
當限	三、四〇	三、五五	
▲紐育棉花	現物九仙〇三		
當限八仙九七	先限九仙二二		
▲シカゴ小麥			
五月限	八三仙二分ノ一		
七月限	八二仙二分ノ一		
九月限	八二仙八分ノ五		

穗落

新に半島の工業地帶として登場した新義州、工業用水の大貯水池建設に成功したのは美座知事の御手柄であるが安義二兩地の提攜、多獅島築港の促進など同氏の計畫は着々と實を結びつゝある。その目指すところは、大工業地帶としての鮮滿一如をまづこの地に具現するにある。その着眼、周到な計畫など敬服に値する
▼…▲
即ち、鴨綠江水電の電源開發後に西鮮の工業化を如何なる規模においてなすべきか。多獅島築港の活用を如何にして之に關聯せしめるか、鴨江の水に堰かれてゐた安義兩地を、鴨江の電力によつて如何に結びつけるか。五年乃至十年後の將來を見越して計畫を樹立しようとの意圖らしい。計畫は飽くまでも大に且つ周到にやるべきであつて、すつかり慎重になつた美座知事に大きな期待をかけておかう
▼…▲
平北は今ゴールドラッシュの華々しさである。この產金景氣を道治の上に永遠の活力として繼ぎ行かうとし苦心してゐるやうだ。平南の無煙炭も、石炭液化に活用される日も近いし、西鮮一帶が我が國の重要な國策工業地帶として登場する日も遠いことではない。北鮮から西鮮へ、未開發の資源は一刻も猶豫するところなく開發の觸手が差延べられなくてはならぬ
▼…▲
之を決定的なものならしめるは鴨江の發電であるが。"また五年の時日を藉してくれ。そしたら平南北は工業的に面目を一新する"と美座氏の自信たつぷりの一語は、そのまゝ受入れてよいやうだ

京城日報
朝刊
本日朝夕刊共十六頁

寄贈 13.4.25 日本圖書館

日本萬國博覽會 總裁宮奉戴式

二十一日、日比谷公會堂で擧行　御聲を全世界に放送申上ぐ

【東京電話】皇紀二千六百年を記念して擧げられる國家的祝典と呼應して開催する日本萬國博覽會は來る二十一日午後二時半より日比谷公會堂において秩父宮殿下の台臨を仰ぎ、近衞首相、吉野商相、議會長はじめ朝野の名士三千名參列盛大なる總裁宮奉戴式を擧行、殿下には有難き令旨を賜はる由承るが、まる十日紀元二千六百年奉祝會の秩父宮殿下の總裁宮奉戴式に於て殿下のお聲を全國に中繼放送し全國民の感激を集めたAKは再びこの日マイクを式場に設け晴れの式場の模樣は勿論令旨を賜はる殿下の御聲を再び全國に放送し奉るが、AK並に萬國博當局では同博覽會の趣旨に鑑み啻に國内のみならず、在外同胞は素より全世界各國に對して殿下の御聲を放送したき旨宮家に御願ひ申上げた所、殿下には特に放送を許される旨二十日宮家よりお沙汰あり、茲に初めて皇族の御聲が電波に乘り海外に放送されると云ふ放送史上最初の光榮が實現されることとなつた

當日 令旨を賜はるは午後二時四十分頃で、關係者一同感激を以て會場の準備に遺漏なきを期し、光榮の日を御待ち申してゐる

第卅回遞信記念日 上海で式典を催す

【上海二十日同盟】中支野戰郵便局は事變發生以來占據區域の擴大に應じ砲煙彈雨の最前線にあつて郵便事務に從事し、今や數百名の少人數を以つて全戰局に亘り劃期的驚異的通信力を發揮するに至り異常の感激を以て第三十回遞信記念日を迎へることになつたが、上海では二十一日午前十一時より楊樹浦支通り南洋煙草公司を會場として、河邊部隊長、佐々木野戰郵便局長を始め關係官民多數參列の下に意義ある式典を催すことになつた

革新政策を支持する 立派な政黨が欲しい

各方面の動きを靜觀してゐる　西下の末次内相車中談

末次内相

【沼津電話】末次内相は京都及び大阪の自治制發布五十周年記念式臨席を機會に、近畿各縣を巡訪して地方行政の實情を視察すると共に、地方官民に呼びかけ時局認識の徹底強化をはかることとなり勝田政務次官以下關係官を帶同して、二十日午後九時四十分東京驛發列車で西下したが車中時局問題その他に關し左の如く語つた

對支 問題は現下時局の中心をなすものであり政府が去る一月十六日に聲明をしたがあの聲明は支那に對する帝國の方針を示すものであるから、それが着々實行されその成果を擧げ得れば何等問題はないのである

併し 種々の障害もあつて理想通りには物がすらく運ばないやうに見られるが、世の中のことは萬事そんなもので國民一般は長期戰を覺悟して何時までも掛らうとこの事態を徹底的に解決する固い決意を持つてをるから、目前の事態が思はしくないからといふやうなことが假令あつたにしても、一々神經質になる必要はない

政局 の不安といふやうなことを傳へられてゐる向もあるやうだが、現内閣は重要な劃期的な法律案を初め未曾有の大豫算を成立せしめてをるのであつて、これを實施して遺算なきを期するのはこれからである、近衞首相が一寸健康を害したといつて直ちに政局が不安になるといふやうなことは考へられない近衞首相はそんな無責任な人ではない

新黨 問題は大分色々と喧しいやうだが、自分が何かその中心のやうに色々なデマが飛んでゐるのは頗る遺憾である、私自身はこの重大な時局を新しく認識し、國家の要求する革新政策を支持してくれる立派な政黨が欲しい、さうして政府はその政黨の基礎の上に立つてゐることがこの時局克服をする上に於て必要缺くべからざる條件の一つだと確信してをる

併し さういふものが一朝一夕に出來るものでないと考へるし、殊に自分が政府に對しても亦政黨に對しても中心となつたり、或は先導となつて襲ら歩いて見たところで容易に實現するものでないといふことはよく分つてをるつもりである、併し何れはさういふ時期が到來するものであらうとの希望は持つてをる、結局のところ各方面の現實の動きを靜觀してをるといふのが現在の私の心境である

内相、首相と要談

【東京電話】二十日午後九時四十分東京驛發西下した末次内相は、出發に先立ち同日午後四時荻窪の別邸に近衞首相を訪問要談の後同六時過ぎ辭去した

近衞首相快癒す けふから登廳

【東京電話】近衞首相は去る二日から荻外莊の別邸に引籠り只管靜養に努めてゐたが、種々の浮說を生ずるに至つたので、去る十八日風見書記官長談を以て廿二日からは登廳し得る見込みなること、並に政局に處する心境を確言したが、二十日午前宮川主治醫診斷の結果全く快癒するに至つたので、特別の支障が起らぬ限り二十日ぶりで二十一日首相官邸に登廳することとなつた

注目される首相の談話

けふ記者團と會見

【東京電話】近衞首相は二十一日午前十時、廿日ぶりで病床を離れて永田町の首相官邸に入り議會終了後久しぶりにて首相官邸詰記者團と會見を行ふこととなつたので見に注がれてゐた政界耳目は俄に首相官邸に集中することとなり、同日の首相の一言こそ政局今後の動向を示唆するものとして重大な意義を有するに至つた

木戸文相けふ 園公と會見

【靜岡電話】木戸文相は二十日午後八時興津着水口屋旅館に投宿した、西園寺公との會見は二十一日午前十時より坐漁莊に於て行はれるが、右會見に於ては木戸文相より一般的政情並に政府の對時局

澤田前駐滿大使館參事官 昨日南總督と要談

けふ歸東、近く北支へ

北支派遣軍外交最高顧問の要職に擬せられてゐる前駐滿大使館參事官澤田廉三氏は、外務省の歸朝命令に接し歸京の途次廿日午後二時三十三分京城驛着「のぞみ」で入城直ちに總督府に南總督を訪問、一時間餘に亘つて重要會談を遂げた右會談に於いて南總督は從來の鮮滿一如政策を益々強化すると共に進んで朝鮮が北支に對し重大關心を有し今後凡ゆる部門にわたつて對北支の援助に積極的に邁進せんとする意向を述べ、これに對し澤田氏も大いに盡力すべき旨を約し北支に赴任後の抱負などについても種々懇談を遂げた模樣である、なほ澤田氏は二十一日午前三時十分京城驛發『ひかり』で一路歸京の筈であるが、南總督と會見後左の如く語る

本省 に歸つてみなければどんな命令が出るかわからぬが大體一週間乃至十日後には北支に赴く豫定で、北支に着任後軍司令官の命に從つて働く考へであるから今のところ抱負などない、總督閣下とお會ひしたのは滿洲でも大分朝鮮人の問題で關係が深かつたので挨拶のためであつた、總督は滿洲にも非常に關心を有してをられるが同時に北支にも非常な熱意を持つてをられる

私も 要するに日支關係と云ふものは日滿と支那との關係を飽くまで根底として進まねばならぬと思つてゐる、それでなければ我々の目指す大陸經營とか東亞の建設は意味をなさないその意味で滿洲は朝鮮からの精神的延長であり、それが又北支に及ばねばならぬ、勿論その施設方策の具體的問題にあたつては自ら多少の差異はあらうけれども、精神的にはどこまでも一貫したものでなければならぬ

臨時政府警防隊最初の活躍

共產軍遊擊隊を擊滅　王行政委員長賞金を授與

【北京二十日同盟】王□總司令の指揮する中華民國臨時政府警防隊第二大隊は、十七日安新縣城（保定東方）を包圍せる數百名の共產軍遊擊隊を攻擊しこれに徹底的打擊を與へた、敵の遺棄死體百、負傷二百數十、鹵獲品機關銃二、小銃四十五、その他武器彈藥多數、警防隊の損害は負傷一であつた、この快報に接した王克敏行政委員長は即時同大隊に賞金一千圓を與へ齊燮元治安部總長また賞狀を授與した、本戰鬪は新生中華民國警防隊の最初の活躍であり、かくの如き目覺ましき功績をあげたことは注目すべきである

逆襲敵潰走

【華埠二十日同盟】二十日午前十時三十分頃小華埠北方の陣地を敵約三百、又新城口附近李莊附近に敵約二百五十の敵が逆襲し來つたが、添田及び吉田兩部隊の反擊に遭ひ何れも死體多數を遺棄して潰走、我方の損害は戰死一

"新聞電報指導原理"

支那、停戰希望を暴露

【東京電話】最近武漢より香港方面へ『日本は英吉利に停戰斡旋方を依頼した』との噂が頻りに放送され、同時に支那は平和を切望するも日本軍が全面的に撤退するのでなければ和平會議の開始は全然問題にならないと宣傳してゐるがその反面信ずべき筋への情報に依れば中央宣傳部は去る十六日廣東の國民黨支部に密電を發し『新聞電報指導原理』として

一、日本國民をして成るべく反戰的な氣分を起さしめること

一、日本側新聞に和平希望の氣配が見えた場合には、決してこれを論駁せざること

の二點を香港上海に驅逐方を命じた、支那側は既に財政極めて窮迫に瀕し、昨今英吉利から武器を購入するにも宋子文個人の保證がなければ相談に應じられぬといふ程なので停戰を願つてをるのは寧ろ支那側であり、この際一日も早く和平回復をはからうとする例證が暴露されたものと見られてゐる

圖們江々口に 蘇聯機二台飛來

鮮內國境を偵察す

【淸津電話】二十日午前六時頃西水羅の日蘇國境圖們江河口に蘇聯水上飛行機三機飛來し來り、さらに上流の龍□警察署上空より鮮內國境を偵察し去つたが、時節柄我國境警備は極度の緊張を見せてゐる

北樺太に於ける 蘇聯の不法壓迫

最近ます／＼頻發す

【東京電話】北樺太における蘇聯官憲の不法壓迫は最近益々頻發し蘇聯官局の露骨な抗日風潮に呼應して邦人使用の蘇聯人從業員も多數怠業狀態に陷り我が投資の前途は暗雲に閉されてゐる、なほ蘇聯官憲の暴行壓迫振りは言語に絕し種々の口實を設けて邦人を引致檢擧を加へてゐる、今その二、三をあげると北樺太鑛業會社小頭廣瀬某の傭人鮮人某女が病氣した所、蘇聯官憲は同女が炊飯中に水を汲ませた結果だと稱し蘇聯刑法第百三十三條に該當するとて廣瀬某は起訴收容され、次いで同會社小頭提原某が蘇聯某機關に出入中同機關の馬鈴薯が紛失したのは同人の所爲だと全然無根の罪で引致、同探刑法第百六十二條に該當するとて起訴刑務所に繫がれた

手形交換所聯合會

【大阪電話】第□回手形交換所聯合會は二十日午後一時半新大阪ホテルで賀屋藏相、結城日銀總裁、中村大藏參與官その他來賓二十餘名會員三百五十名出席、會長選擧の結果、中野東彥氏（三和銀行頭取）が當選、議事に入り皇軍に對する感謝決議並に政府の時局財政に順應する旨の決議をなした後、次回大會開催地を東京と決定、引續き同四時より賀屋藏相、結城日銀總裁、靑木大藏次官の政治金融一般に關する演說あり、六時より懇親會を開催した

シンガポール官憲の 邦人壓迫甚し

在留邦人痛く憤激

【シンガポール同盟】去る二月四日シンガポール・セラロード在住の東亞經濟調査委員籠崎正平及ブローカー安保正次の兩氏がスパイの嫌疑で逮捕された事件の謎は未だ解けず、シンガポール在住邦人間に多大の疑惑が流れてゐる折柄、またく邦人二名が相次いで檢擧されセンセイションを捲き起してゐる、即ち去る十二日早朝シンガポール總警察特高部幹官數名は市外センゾ・ロード居住の寫眞屋白井貞彥氏（三七）（山口縣出身）宅を襲ひ、續いて十四日朝ゲーランロードの某邦人經營のホテルを襲つて元雜誌『南洋時代』主幹辻森民三氏（四〇）（三重縣出身）を逮捕、書類その他を押收したが、またく二十日朝沖繩縣人某氏を逮捕し、更に辻森氏と交際のあつた井尻健平氏宅を襲ひ家宅搜査を行つた、以上の檢擧事件の眞相の程は全く不明で、在留邦人をして恐怖におとしいれ、邦人壓迫を目的にしてヒステリカルな警察當局の邦人壓迫は蘇聯を思はしむるものありとされ、延いては日英兩國間の國民感情を益々惡化させるものとして痛く憂慮し且つ憤慨してゐる

ヴインソン案 上院で討議

ライ氏反對を表明

【ワシントン十九日同盟】アメリカ上院は海軍委員會より回附された總額十一億五千六百萬弗のヴインソン海軍擴張案を組上に乘せ十九日より本會議において討議を開始した、海軍擴張反對派の闘將ライ氏は劈頭眞ツ向よりヴインソン案反對の意向を表明左の如く演說した

ヴインソン案は列國に建艦競爭を挑むに等しい、アメリカの建艦計畫は日本の建艦計畫に關する風說や噂に基き作成されたものに過ぎない、要するに建艦派組で巨利を得ようといふ連中が列國がこれ／＼の擴張計畫を進めてゐるといふことを言ひふらして我々に信じさせようとしてゐるものである

これに對してウオルシュ海軍委員長はヴインソン案を辯護して左の如く駁論した

各國とも各種の情報を入手するために政府から一定の機關を派遣してゐる、從つてアメリカ海軍當局は、國防上の所要量を決定し同計畫に基いて海軍擴張を勸告するに當つては萬事手ぬかりないことと確信する、余はアメリカ海軍力が條約所定の五・五・三以下の劣勢にある際これを補はんとして新建艦計畫を進めることに對して、何人もアメリカが建艦競爭をなすと斷定するものはないと思ふ

條約違反國名 列擧の決議案

米委員會で審議

【ワシントン十九日同盟】アメリカ下院外交委員會は目下カルフオルニア州選出スコット民主黨議員の提出にかゝる『國務省に對し條約違反國名を列擧するやう要求する』旨の決議案を審議してゐるが國務當局は十九日右決議案につき左の如く述べた

條約違反 國名を列擧すべしとの決議がいよ／＼議會を通過すればヘル長官は日、獨、伊三國の名前をあげることにならうが、しかしヘル長官は三國を條約違反國として糺彈しても、殊に日本に對しては昨年十一月六日『九ヶ國條約並にケロッグ不戰條約に違反する』旨聲明してゐるので今度の決議案が成立してこれに對しヘル長官が聲明しても別に新しいことではない又日獨伊三國に對して何等

強硬態度 に出るやうなこともあるまい、英佛兩國政府が進んでイタリーのエチオピア併合を承認しようとしてゐる現在強硬態度に出るやうなことは徒らに國際政局を紛爭させるばかりであるからである

各種機關を總動員 農工併進策を強化

連絡委員會を設置

南總督は五大政綱中の重要政綱である農工併進は半島產業躍進に重大な關係を持ち、各種調査機關を總動員するとともに、農山漁村振興と礦產業との連繫によつて擴充強化助長を行はしむるため、今回本府内に試驗調査機關連絡委員會が設置された、即ち本府農林、殖產、商工、鑛山、水產、米穀、林政、警務、稅務、衞生の各課長に關係事務官、中央試驗所、水產、林業試驗場長、獸疫血淸製造所長、穀物、水產製品檢查所長等を網羅したもので、大野政務總監を委員長とし二十名の委員四名の臨時委員九名の幹事が十九日附を以つて夫々任命された

日支實業家クラブ 數日中に發會式

上海に本部を置く

【上海廿日同盟】中支に於ける維新政府の成立と我新興事業の進展に伴ひ、日支實業家の往來提攜は最近非常に盛んになつてゐるが、この現狀に鑑み日支兩國實業家の親睦を圖る民間有力者からなる實業家クラブを設置しようと云ふ案が上海の有力者間に於てよりく協議されてゐたが、この程これが實を結び維新政府實業部長及び上海の吉田商工會議所會頭が發起人となり、この數日中に發會式を擧げることになつた、なほこれは日本及び支那の實業家を以て會員とし、本部を上海に置き將來は東京、大阪にも支部を設ける意向であると

伊エ合併承認 チエッコも

【ローマ十九日同盟】ローマ駐劄チエッコスロヴアキア公使シユウアルコフスキー博士は十九日イタリー外務省にチアノ外相を訪問、チエッコ政府は目下『イタリー國王並にエチオピア皇帝』宛の信任狀を有する公使の任命を考慮中なる旨の意向を傳達した、英伊協定の成立、佛伊交涉の開始その他情勢に鑑みチエッコ政府も亦伊エチオピア併合を事實上承認することを決意したものと解される

憲兵隊長會同

【東京電話】全國憲兵隊長會同第一日は二十日午前八時より憲兵司令部に行はれ、二宮朝鮮憲兵司令官、馬場東京憲兵隊長以下内外地各隊長代表將校、中央部より藤江憲兵司令官以下各部長出席、先づ司令部屋上にある憲兵殉職者を合祀する昭和神社に參拜後、會議室で藤江司令官より戰時下における治安維持について訓示があり、次いで同十時より内相官邸における末次内相の訓示、司令部における柳下外事、菊池警務兩部長の口演後、各隊長の狀況報告等があつて、午後五時半から水交社における米内海相の招宴に臨んだ、第二日は各隊長の狀況報告、第三日は檢事總長、鹽野法相の訓示があるはず

人

◇國島貞一氏（會計檢査院檢査官）二十日午後三時二十八分「のぞみ」で入城、不知火旅館

◇高橋彌太郎氏（日華生命保險重役）二十日入城、備前屋

◇長谷川太郎吉氏（朝鮮鑛業社長）二十日入城、朝鮮ホテル

東西南北

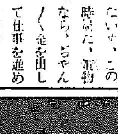

社債發行に成功し上期資金の手當も完了、昨年末からの回收厲制でやつと前途の見透しもついたとあつて、殖銀に覗る明朗、野田殖銀理事のはりきり方と物凄い▲『理窟など云つてゐたつて始まらぬ、たいや、この時局だ、殖銀なら、どん／＼金を出して仕事を進めて行かなくちや▲朝鮮など、今頃ぼんやりしてゐたら、オイテケボリを喰ふに決つてゐる、何でもよい、國策實行だ▲石橋を叩いてゐちや銀行屋は務まらなくなつた、時代が百八十度の轉換をしてゐるんだよ』と相變らずの野人振りだ（寫眞は野田理事）

コインVロープ
東海護謨京城出張所

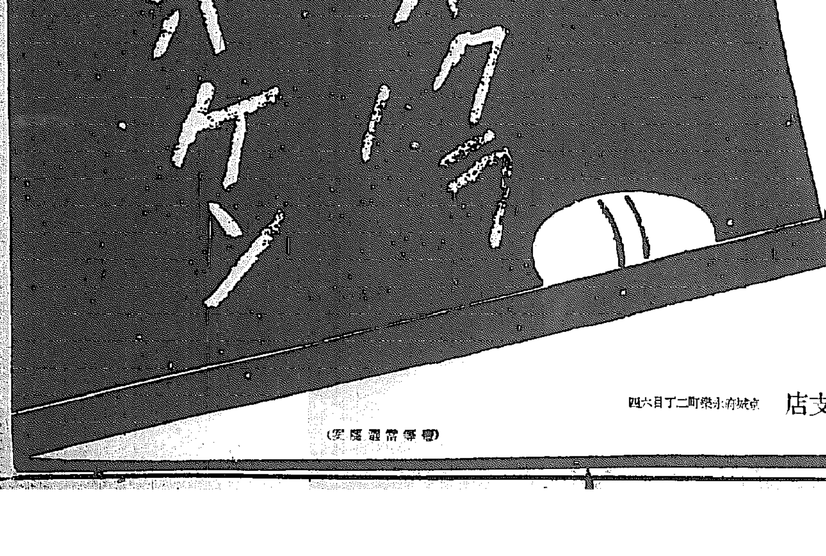

祝志願兵制

徴兵保險
教育結婚保險

第一徴兵

京城支店　京城府永樂町二丁目六四

社説

交通安全の達成は

個々の訓練から集團訓練へ

交通事故の續發は、都市生活者への不斷の脅威である。然も近時に於ける交通量の急激なる增加と高速度交通機の目覺ましき發達は、事故續發の趨勢にあり、その慘禍も亦深刻の度を加へつゝあつて、交通道德の普及向上、事故防止の訓練が痛感されてゐる。京畿道に於ては、この趨勢に鑑み、『交通に注意し銃後報國に邁進せよ』のスローガンを掲げ、京城府をはじめとして管下各郡に亘り、去る十七日から一週間、安全週間を設定して、取締の徹底、交通知識の普及並に訓練を實施中である。

交通事故の防止は、官廳の嚴重な取締りにのみによつて目的を達し得るものでなく、一般大衆の訓練に俟たねばならぬものが多い。各人個々の交通知識を啓發し、交通道德の向上を圖ると共に、各人個々又は團體的に體系的の訓練を行ふにあらざれば、禍根を根絶するは難いと云はねばならぬ。

◇

取締官廳に於ては、數年來交通に關聯する民間團體の育成に力を致し、之等の協力によつて各種の施設を計畫實施し、相當の成績を擧げつゝあるが、より以上に膨脹する交通量、スピード・アップは却つて慘禍を增加せしめつゝある。その原因するところは、交通機關從業員の過勞、交通網の不備等其他種々指摘されるのであるが、現狀に於て交通の安全を期するには、大衆の訓練を措いてはないのである。交通事故發生の防止は一に取締りの如何にのみよるとなすは錯覺も甚だしきものであつて、斯る觀念は根本的に芟除されねばならぬ。交通安全週間中に於ける行事に就いてみるも、總て大衆の交通知識啓發を主眼としてゐるのに徵しても明らかなる如く、我等の生命は我等の手で守られねばならぬ。

◇

交通の整理に對して、日本人は未だ關心が薄い。各人個々交通道德の守るべきは知悉するも、之を社會人として行動する場合は、何等の統制なきものとなる。集團生活者として公德を守る訓練が疎そかにされてゐるのである。個人の道德は直ちに集團生活に押進められて行くべきである。各人個々が集團生活者として自己の行動の如何によつては、集團全體の統制を破壞し、思はざる慘禍を發生するに至る事を知らねばならぬ。即ち、各人個々の交通に對する道德の向上訓練を、直ちに集團人に及ぼし、更に之から交へと擴大して行かねばならぬ。それによりはじめて訓練されたる統制ある集團生活者が組織され、交通事故の防止も可能となるのである。動もすれば斯る週間の設定に狎れ、或は單に一定期間のみの運動に終らしめんとする傾向あるは甚だ遺憾とするところであつて、一年を通して、交通安全は我等の心構へからなる事を體得し、交通事故の頻發は我等の都市の汚辱なるを銘記しなければならぬ。

北寧鐵路の存在は 邦人進出に支障

北支に漂ふ微妙な空氣

下條北支局長 京發

北支に於ける邦人の躍進は日を逐つて目覺ましく天津、北京二大都市に送り込まれる邦人は內地半島を通じて日に一千人を下らぬと云はれ特に北京に於ては事變前に比しに約十倍の增加を示してゐる、この樣な邦人の飛躍的進出は一時當局がその取締上入國者の統制をしてゐたものがこの頃全く撤廢されたゝめで毎日鮮滿經由で北支へ押掛ける邦人男女の數は想像外であるところがこゝに困つた問題が起つてゐる、人の輸送に並行しなければならぬところの物資の輸送は全く眠つてゐる樣なもので邦人の必需品を賣る店などでは品切れの連續で折角高い家賃や權利金を出して店を開いた物產べる商品が一ケ月經つても二ケ月經つても到着しない引越しの手荷り品もその通りで折角やつて來た邦人連も荷物が到着しないので毎日貨物到着所へ押しかけて支那驛員にせがんでゐる、これに對して折角出張してゐる滿鐵側では何とも施す術もない

それといふのは日本內地、朝鮮、滿洲から北支への大動脈である北寧鐵路（山海關—北京）が未だに特殊的存在となつてをり滿鐵指導外に置かれてゐるため滿鐵が最も力を入れてゐる物資の北支輸送の企圖も北寧鐵道の治外法權的存在のために水泡に歸さんとしてゐる狀態で滿鐵挺身隊も拔け狀態である。

北寧鐵路は英國外二三の外國借款の擔保に供せられてゐる關係上、只管同鐵路當局の誠意に俟つてゐたものであるが以來旅客運輸は圓滑の域に達してゐるもの、物資運輸に對しては不誠意無責任を極め甚しきに至つては山海關で關稅徵收のため引降したまゝ二十日も三十日も放つて置くとか、中身を拔き取つたり中には丸きり行衛不明になつてしまふものもあるので入支邦人のこぼし方は一方ではない一日も早く北寧鐵路を改善しなければ北支への經濟進出は覺束ないとまで言はれてゐる、これが果して如何なる形で實現するか注目されてゐるが、同鐵路當局の裏面にあつて糸を引いてゐる英國資本團の政治的驅け引きが大いに加りてゐるなどの消息より觀察すればこの際斷乎たる決意の下に臨まなければ却つて國際紛議の渦紋を擴大する怖れがあると憂ふるものあり同鐵路を中心に北支に微妙なる空氣が漂つてゐる

（寫眞は下條北京支局長）

對獨關係を打開

英外交政策の新轉換

【東京特電】英伊協定成立を契機に英國政府のチエンバレン外交への轉換第一歩は茲に具體的成果を擧げることゝなり、引き續いて對獨關係に就て何等かの打開策に出るものとは一般の推測する通りであるが、最近某方面に到着した情報によれば右に關し既に左の如き新折衝の開始が行はれてゐるとのことであり右折衝如何の極東方面に及ぼす影響の重大性に鑑み、成行は重視を要するとのことである

一、先頃の獨墺合併は、昨年末のハリファックス對獨覺書に於て英國政府が事前に諒解を與へたと傳へられるものであるが、英國政府はこの對獨新政策決定に際し、當時のイーデン外相の主張をこれに織込んで獨逸の對ソ進攻に就ては不贊成なる旨の附帶條件を附した、然るにイーデン外相辭職後は、英政府內のソ聯反獨派は急速に後退し、これに代り獨逸の東方進出を無期限に許容し、その代償として英佛獨伊の新ロカルノ體制下に歐洲政局の安定を期するといふ方策が支配的となるに至つた

二、而してこの傾向は佛國に於けるダラジエ內閣の出現によつて愈ゝ拍車をかけられるに至つたもので、然るが、最近の英國政府はソ聯との諒解並に默契のすべてに關して斷乎たる清算主義を採りつゝあり、これはソ聯內に當然且つ明確なる對英反感の昂揚を惹起してゐる、現在プラウダ、イズヴエスチヤの連日の論調がこれに集中しつゝあるのは周知のごとくである

三、同時に佛のダラヂエ內閣は組閣當初の聲明に於て佛ソ相互援助條約は對內關係からこれを存置せしめるも、今後は不即不離の關係を保ち、軍事的には英國軍部との密接なる關係保持に轉換することを明かにした

かくて、以上の英國外交の轉換は『持たざる國』の目標をして自國を首腦とする民主々義ブロックからソヴエート聯邦に向けしめんとする積極的轉換を明示するものである

火藥値上

朝鮮も實施

內地火藥會社では、經濟的見地から遂に內地における爆藥類值の引上げを斷行し、今回更に同樣理由の朝鮮並に滿洲向きのものに對しても同樣の値上げを行ふことに決し、既に朝鮮向けは總督府の認可を得て四、五、六月の三ケ月間ものに對し硝安ダイナマイト平均一瓩に付き二十錢前後值上げの實施を見るに至つた、而して總督府では爆藥類に對しては業者の申請通り許可せるも、工業用雷管のみは一函三百三十圓以上は絕對認めざる旨通達するところがあつた（內地における更改値段は一百五十圓）が、此の結果はさらでだに原料入手難から荷捲の困難を來してゐるや、雷管の供給は一段と減少するのではないかと憂慮されてゐる

穀用叺値上か

穀用叺協會に關して朝鮮穀物協會は二十六日に協議をするが、現行の穀用叺三十三錢程度はこれ以上の騰貴は或は困難ではないかとも見られてゐる、肥料叺の朝鮮內供給は漸く責任數量を滿たし得る見込が確立したが穀用叺は今の單價では需要期に入る關係上供給不足となるを免れまい、最高價格を一枚四十錢としてそれに近いところまで値上げしなくてはなるまいといはれてゐる

石炭工業專用線 朝窒に讓渡

朝鮮石炭工業株式會社所屬になる國鐵咸鏡線平乙停車場より分岐せる永安鐵道一キロ九分を朝窒に讓渡すべく局鐵當局へ申請中の處、去る四月十五日附で正式の許可を見た

北支交通會社は 隴海線包含か

尨大化する滿鐵業務

【奉天支局發】北支交通會社の設置案は目下日本の中央、北支兩當局並に滿鐵との間に計畫が練られてをり、近く中央で決定をみる運びであるが、これが事業計畫の內容については鐵道の經營はもちろん輔助交通機關としてのバス、船舶の經營、さらに海運なども含む尨大な全交通機關を網羅することゝなる模樣で、これが成行は頗る注目されてゐる

なほ鐵道經營の範圍は從來北寧、京浦、津浦、膠濟、京綏、同蒲、正太諸線を主體とする全長四千五百キロを目標とされてゐるが、今後の戰局の進展によつては隴海線（連雲港起點咸陽まで約一千キロ）をも包含經營し、全長五千五百キロとしようとの意見が强まつてゐるので人事、技術、在來の交流を通じ、實質的に滿鐵の運營下におかれる鐵道の管轄範圍は滿洲の八千五百キロを加へ實に一萬四千キロの厖大なものとなる譯で、同案が成立すれば滿鐵の財政的立場にも微妙な影響をおよぼすものと看做されてゐる

古典の動き

敗戰支那の悲哀

香港の循環日報最近號はその社說中、愛國公債の五億元は支那の逃避資金の十分の一に過ぎぬと暴露し、いたく痛心してゐる、即ち左の如し

戰爭には夥々に巨額の金が要るが、蘆溝橋の衝突發生前、平津一帶の銀行が險惡なりしころから國內の富豪は既に巨額の外國爲替を買込んで資金の逃避を實行し、一人一家の私慾のみを顧み、國家全體の運命、民族全體の勝利を度視した、財政人の說によれば、救國公債の僅々五億元は逃避資金の十分の一にも當らぬといはれ、眞に痛心に堪へない、だが過去は追ふまい、今日では抗戰も既に八ケ月に及び假令全部募集し盡されてゐたとしても、こればかりの金は既に使ひ果されてゐる筈である、況んや華僑の多い外國での申込額が現在なほ不足してゐるにおいてをやである

重要なる社會的政策

傷兵保護院の誕生【上】

傷痍軍人保護の中央機關

時事解說

戰時 議會の協贊を經て今回愈よ國民の前にお目見得することゝなつた『傷兵保護院』とは一體何をするところだらうか、之こそ實に現內閣が當面の長期戰爭遂行と並んで平戰時を通じて是非共行はねばならぬ重要な社會政策の一つとして同院の出現を見たところであり民意の反映たる議會も又御諮詢機關たる樞府も倶に其の登場を認めたところである 茲に其全貌を判り易く解說することゝしよう

それには先づ傷兵保護院誕生の由來について述べることが順序であらう、今回の事變勃發によつて國家國民の尊い犧牲となつた戰死傷病軍人は決して少くないことは既に周知の通りである、ここで出征軍人の家族、戰死者の遺族を援護し傷痍將兵を保護する上に徹底を期することは國家國民の義務だと云はなければならない、素よりこの保護を受けるものゝ範圍は今回の事變にのみ限られるものではなく日清日露二大戰役以來のものにも適用されること勿論である

政府は斯うした見地から昨年十一月內務省社會局に臨時軍事援護部を新設して軍事援護事業の完璧を期することとなり、更に十二月には傷病軍人保護對策審議會（關係各省高等官及民間學識經驗者三十二名により構成）を設けて『傷痍軍人保護の爲採る可き方策如何』を諮問した、そして本年一月厚生省の誕生と共に右援護部並に同審議會は厚生省に移管されたのであるが、傷兵保護院の設立は實に此審議會の答申に基くもので、つまり同審議會こそ保護院の生みの親であることを忘れてはなるまい

次に 傷兵保護院の組織について覗いて見ると、同院は厚生省の外局として厚生大臣の管理に屬する傷痍軍人保護に關する中央機關であることが頷けよう、戰死者遺族の保護對策については此際傷病軍人對策と關聯し別個に考究することを木戶厚相は言明してゐるので、今回の傷兵保護院は戰死者の遺族保護については直接觸れない譯だ

また同院は親任官の總裁と勅任官の副總裁を置き其下に業務計畫の二局（局長は勅任）を設け總勢容二百五十名の外に顧問參與及び專門委員（保護院の生み親たる審議會委員）を有するといふ仲々の大世帶だ、そして此陣容構成については二つの政治的特異性が織り込まれてゐることを見遁す譯にはゆくまい、其一は總裁と副總裁の地位と職權であり、其二は官吏制度改革の魁けたる奏任官（課長級）特別任用制の採擇である

即ち政府最初の方針は總裁に傷兵保護對策審議會の答申通り副總裁へ副總裁は其補佐役といふ意味から厚生次官の兼任とする建前であつたが、樞府御諮詢の結果樞府側の意向を尊重することとなり、該事業に對する國民の精神的觀念と事業遂行上の國民的見解を重視し總裁には飽まで人格高邁なる人物を充てしかも之は名譽職とするに止め實際の仕事は副總裁にさせるため兼任とせず專任とすることゝなつた、之がため總裁の地位は『名譽職たる親任官』といふ意味で、我が官職史上に異例を築くものとなつたのである

もつ と率直に云へば、總裁は名譽職で、副總裁が實權を握る譯だ、斯うした觀点から總裁には多年傷病軍人の優遇に貢獻し來つた元關東軍司令官、前侍從武官長たる本庄繁大將が又副總裁には內政上事務的なエキスパートとして元內務省衞生局長、長崎縣知事岡田文秀氏が選任起用され、茲に近來稀れに見る名コンビといふ譯合を帶びて多年待望の傷痍軍人保護事業は愈々徹底的にさせる本格的な軌道に乘り出すことゝなつたのである

更にもう一つの特異性たる奏任官（課長級）に特別任用の形式を採用した根據は、傷兵保護對策確立上出來得る限り廣汎な範圍から人材を集めようとすることに胚胎してゐるので將來此規定が何處まで活用され得るかといふことについては該事業の發展と相俟つて試驗制度萬能主義一掃の革新的實績を立證する有力な試金石ともなるので一般の興味と注目が拂はれる譯である

傷兵保護院に大體以上のやうな組織の下に傷痍軍人に對する援護事業や職業再教育事業を行ふ施設を全國的に徹底するために各道府縣廳に新たに職員を配置する方針である

生保の豫定利率 舊契約も引下か

當局の公債消化策

【東京發】商工省では本年度に於ける巨額の公債發行に鑑み、生保に對する公債消化第一次政策として本年は年新規投資の四億圓程度の範圍に於いて公債保有を業者に斡旋すべき意向を示してゐるが、更に第二次政策として次の見解を採つてゐる、即ち

一、現在、生保各社總契約の大部以上は豫定利率四分以上のものであり、從つて資產運用の利廻りから見るならば三分半公債を所有することはコスト割れとなる關係である

一、從つて採算から見て三分半公債所有がコスト割れとならぬやうにするならば、現在の總資產三十一億六千萬圓（うち公債三億七千萬圓）年々新規資產四億圓のうち、この年新規資產を公債保有斡旋の限界とせず、これ以上の額をも斡旋することが出來る

一、新規契約は現在豫定利率は三分から三分五厘となつてゐるから問題はないが、舊契約の四分以上のものを三分乃至三分半に引下げるといふことは保險契約の條項を換へる事となり法律的疑義を生ずる、從つて舊契約の豫定利率を引下げるためには法律案を議會に出すか或は緊急勅令に依る改正の必要があること

しかして以上は商工省の生保に對する公債消化第二次策であるが、今後一段の公債消化狀況如何に依つては或はかゝる方法を採用するやも知れずと見られ特に注視せられてゐる

硫安の增產助成法 朝鮮も適用せん

既設工場で供給は充分だが 工場設置に好適地

東上中の本府農林局尾崎技師は化成並に配合肥料の統制問題、鮮內に於ける硫安增產問題等に關して二十三日頃歸任の豫定であるが、鮮內の硫安增產に就ては殖產局では內地の增產法に準據して內地法の中日本硫安會社に增產を命じ得る規定を除いた他の部分をそのまゝ實行法として朝鮮に施行して貰ふ方がよいとの見解から農に試案を作成、農林局の合議を求めた模樣であるが、農林局では鮮內消費向けして五萬噸の增產を計畫して居り、尙は既に朝鮮でも現設備のまゝ五萬噸の增產を計畫して居り、尿素等も今後相當期待出來るのみならず、鮮內の消費は今後急速な增大は示さぬとの見解から、增產の必要を認めない、但し北支向けとしては考慮の餘地が大いにあるので、一應政府の意向を打診して見る必要があるとしてゐるので此問題は未決定のまゝとなつてゐる

以上の點から尾崎技師の東上に於ける政府との商合は如何に進展したかは頗る注目されてゐるが朝鮮は地理的、工業的に硫安工業の最適地であるから內地各社の增產計畫は少くとも五割は朝鮮に進出するのではないかと見られるので、朝鮮としても內地に準ずる增產助長規程を設けるものと豫想され、たとその限界がどうなるかは、直ちに朝鮮今後の硫安工業に影響するので成行に注目さる

成業社無配繼續

成業社系成業社では二十三日同社に於て定時總會を開き當期決算案を附議するが、今期も引續き利益金は全部社內保留に決定し無配とすることに內定してゐる

工業協會總會

朝鮮工業協會總會は五月二十日前後仁川に於て開催される第五回全鮮工業者大會を機に同會の後を承け同地に於て開催することとなつた

殖產助成財團 近く評議員會

殖產助成財團では廿日評議員會を開催のところ知事會議開催のため來週に延期、來週の評議員會に於て本年度の事業計劃を決定することとなつてゐるが、有賀先生より寄附を受けた一萬圓の使途についても協議の上、有賀助成金を設定の筈である

苹果の特割問題 折衝奏功は疑問

鐵道省も態度强硬

鐵道省の苹果特割撤廢に關し鮮內苹果業者は鐵道局へ特割繼續に關する陳情書を提出し、鐵道省に對する斡旋方を依頼され、當局でも鮮産苹果の將來の發展擴大なるを憂慮し再三に亘り鮮產苹果の特割準備を織込み鐵道當局と折衝を重ねてゐるが、鐵道省側としては船運賃以來の鐵道輸送の適應は愈々機微となりつゝあるに鑑み特殊物資を除く外三百餘種の全面的な特割廢止を斷行するの止むなきに至つてゐる關係上朝鮮苹果に限る特殊事情はとするも、特別扱ひに就いては疑義を生じて七月迄に局鐵の折衝が成果を收め得るかは頗る疑問視されてゐる

全鮮苹果大會議題

苹果輸送運賃問題を中心とする第二回全鮮苹果業者大會は愈々來る二十四日午前九時から大邱府公會堂に於て開催

一、苹果輸送運賃對策樹立の件
二、全鮮大會第二回開催地決定の件
三、青森縣視察員派遣の件

を議題として協議するが本府側からは湯川本府農務課長、千田武內兩農務課技師の三氏が出席する事となつた

證券手持減少

四月十五日現在京城組合銀行の有價證券手持高は二億九千四百四十六萬四千圓で、三月末現在に比し百一萬四千圓の減少、前年同期に比し二千二百十七萬八千圓の增加である

仁川穀物出入（十九日）

▲入荷玄米一、一二六叺白米三十キロ一、〇〇〇袋大豆九六六八叺▲移出玄米一、〇〇〇叺白米六十キロ三、〇〇〇叺白米三十キロ三七七六袋大豆一、六〇四叺

種痘の日割

—廿一日—

鍾岩町、新設町（新設町會事務所）▲馬場町一部（新設洞院）▲沙斤町（城東中學校）▲杏堂町（杏堂町會事務所）▲香堂町（往十里驛前）▲馬場町一部（清涼里驛前）

夕刊後の市況

模樣眺め持合

清算引際の好轉に鞘が買株界も明朗色を取り戾したものゝ未だ模樣眺めの域を脫せず持合の諸株不變の唱へであつた▲國債自動車六十六圓九朝石六六圓三十錢弘中商工二三圓五十錢特殊鋼產三圓千

△……大阪短期取引所

大新	八四、八	不變
鐘紡	二六三、一	不變
滿業	八二、五	不變
新東	一五三、九	不變

△……橫濱生糸後場引

當	六九〇、〇	七〇八、〇

△……福井人絹後場引

當	七十、六	七四、二

BLACK CAT

スポーツ服裝問屋

株式會社 大谷藤商店

大阪市淡路町一

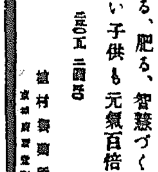

發育期の兒童に

强壯劑 ビオトニク

伸る、肥る、智慧づく 弱い子供も元氣百倍

服み易く 効果迅速

植村製藥所

お父様方！ お母様方！

◎お子様の教育に最も大切な時です。
◎よくも惡くも今が丁度分れ時です。
◎此處を誤ると將來大變な事になります。

子供が良くなる 講談社の繪本 をゼヒ〳〵お與へ下さい

『講談社の繪本』は良い子、讀む子がグン〳〵良くなると、どこでも大評判です。名士教育家も眞劍にお勸め下さいます。

大評判！引張凧！ 新發賣繪本

忠勇感激談 50錢
一休さん 附出世繪物語 50錢
童謠畫集と繪手本 50錢
漫畫と教育講談 50錢

新學期のお祝ひ御褒美お土產、其の他お子様方への贈物として大好評!!

各地信用ある書店販賣

きれいる

▽リンパ腺結核……に

注射に代る 專門治療法のキキメ

るいれきは首筋、腋、股部などにグリグリを作り時に膿不眠には膿門出し、や頸腺結核を引起す誠に厭な病氣ですが、この不幸なお方が永年の惱みから救はれ、幸福に甦つた人は山の如く……注射に代る名高い實驗良藥を

……は御存じですか。本誌の……

……ハガキに京城日報で見たと書てお申込下さい

ソボリン

副作用のない

頭痛に

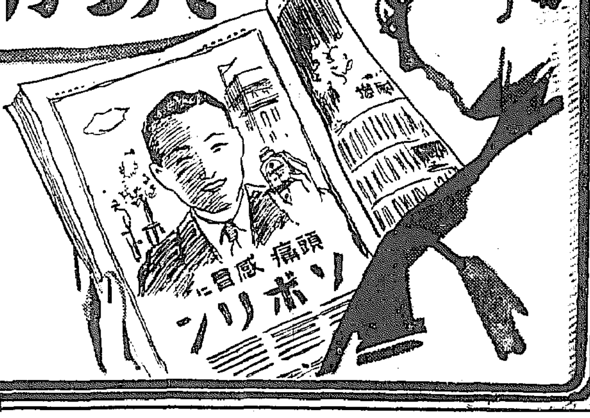

こんな場合に

頭痛、眩暈
頭重（感冒時の頭重）
感冒、齒痛
耳痛、肩凝症
神經痛、ロイマチス痛、船車暈
結核性微熱

頭痛藥を選ぶには……

作用が强く、效目が長續きし、副作用のないものが理想的です。

作用が弱いために服用量が多くなつたり、效目が長續きせぬため何度も服まねばならぬ樣では、近代人の使用に適しませんし、又特に胃をこわしたり見にくい藥疹を起す樣では、到底家庭の使用に向きません。

初めて完成された頭痛藥

ソボリンは藥物相乘作用（藥物學上作用點の異る藥品を同時に與へると、その效果が非常に强大さなる）を活用して强力な鎭痛鎭靜作用を現す樣に製したもので、この點從來に類例のない最新の頭痛藥といふべきです。

優れた成分

①ボンビリン…ピラツォロン系の解熱鎭痛劑中最新のもので盛んに處方せらるゝ新藥。②アミノピリンとバルビタールとの分子結合體…兩成分が藥物相乘作用を營んで强力な鎭痛鎭靜作用を發揮する新製品。

右の各作用が相俟つて、頭痛頭重その他の疼痛を和らげると共に、感冒や結核性の發熱にも奏效します。

家庭で安心して用ひられる

ソボリンは特にその副作用を取除いてありますから、婦人、老人、子供にも安心して服用できます。又效目が長く續きますから、一日二回（一回僅か二錠）服用すれば充分で經濟的です。

定價 四錠（二十錢） 八錠（三十錢） 二十錠（一圓） 五十錠（二圓） 一〇〇錠（三圓五〇） 各地藥店にあり

發賣元 大阪市道修町 株式會社 武田長兵衞商店

關東代理店 東京市本町 株式會社 小西新兵衞商店

Ⓐ武田發賣品

38(1)22

京城實業野球前奏記
新人列傳【遞信・殖銀】

―遞信―

瀧澤美敏君（投手一壘手、五尺六寸十七貫五百匁、修大學出身）專修の第一投手として東都〔五〕大學リーグで活躍した、ガッチリした體軀コントロールのある速い直球が得意、好投手を第一戰に常は一壘を守る、打撃も仲々確實な當りを見せてゐる

森義孝君（三壘手、五尺六寸、十七貫五百、九州商業中學出身）長崎全三菱軍で遊撃を守り、今度遞信では三壘を守る、大連實業に轉じた名選手矢野三壘手の補充として相當期待がかけられてゐる。守備は勿論、打撃も強味がある

〔?〕逸紀君（外野手、五尺五寸、十五貫、福岡鎭西門學校出身）北九州の雄大分商業で甲子園に出場、外野をつとめ守備に打撃に活躍した、強肩好走、打つては猿〔?〕の一番打者として確實な打撃を謳はれた、遞信の主將藤井、長部の光武中堅手の後を固める〔?〕に優るとも劣らぬであらう

學リーグの俊足、強肩好守、敏捷、しかも闘志滿々たる選手である、打つては強味のある打者一番打者として最適だらう

廣瀬義明君（外野手、五尺七寸五分、廿一貫、法政大學出身）四國坂出商業を經たこれも六大學リーグで活躍した堂々たる體軀の名選手、坂出商業ではプレートを踏み、然も四番打者として同校チームを一身に背負つた、東京での活躍は高田（立教）と共に餘りに有名だ、五番を打つた強打者、守つては體軀に似合はぬ敏捷だ

桂茂美君（外野手、五尺七寸十八貫、仁川商業出身）半島球界には馴染深い、體格も優れ強肩の上に正確な打撃を持つてゐるがまだ若く前途に期待がかけられてゐる監督の指導よく大物に仕立てる日も近いであらう

―殖銀―

中島正倫君（捕手、五尺七寸、十八貫、關西學院出身）澤陰中學部から高等部へと進み〔?〕選手生活、強肩の上に大物打ちの強打者だ、京電に去つた〔?〕の後を守り關學の地歩を關西球界に確固たるものにした名選手である

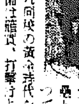

中川伊次郎君（一壘手、五尺六寸五分、十七貫、日本大學出身）で一壘と外野を守つて名聲を謳はれ同校の黄金時代を誇つた、守備は確實、打撃はよし勝負強味のある打者である、日大時代東都五大學リーグのリーディング、ヒッターの榮位を獲得したこともある。應召した〔?〕の空隙を埋める〔?〕

高田常夫君（投手、五尺七寸、十八貫五百、〔?〕學出身）下關商業から立大に進んだ六大〔學〕〔?〕【終】

中央庭球大會　廿六日に變更

二十四日開催する筈であつた朝鮮スポーツ社主催、朝鮮軟式庭球聯盟後援の『全鮮中央庭球大會』は當日伊太利訪日親善使節團一行の來城で京城運動場を使用するため日時を變更、二十六日（火）午前十時から京城運動場で擧行する申込は二十二日までに書面を以て京城南大門通二朝鮮鐵內庭球聯盟事務所河野通一氏宛送付すること

齒科醫師試驗　發表日を變更

二十六日行ふ豫定であつた齒科醫師試驗第二部試驗成績發表及び合格證書授與式は當日が靖國神社臨時大祭で休日となつたため成績發表は廿七日正午、合格證書授與式は同日午後一時から行ふことに變更された

對比島拳闘　朝鮮代表選拔戰

來る五月廿二日行はれる全比律賓アマチュア拳闘選手權試合に對する朝鮮代表選拔大會は五月十日（火）十一日（水）兩日午後七時から京城運動場特設リングで催行される（變更される場合あり）參加規定左の如し

▲資格、全朝鮮アマチュア拳闘聯盟加入個體のアマチュア選手に限る▲參加金、五十錢▲申込期限、五月九日正午まで▲申込

獻金

國防獻金

金一圓二十錢也　西大門小學校五學年　樺川多子　丸神〔?〕

日計金一圓二十錢也
累計金七萬八千百九十七圓九十七錢也
―十一日扱―

金一圓四十九錢也　西大門小學校五學年　中條、猪俣、〔?〕

金一圓也　西大門小學校二學年　齋藤イク子、〔?〕

金十一圓四十三錢也　〔?〕

日計金十四圓九十一錢
累計金四萬四千六百七圓五十一錢也
―十四日扱―

金壹圓也　〔?〕

日計金壹圓也
累計金四萬四千六百八圓五十一錢也
―十九日扱―

金五圓也　〔?〕

日計五圓也
累計金四萬四千六百十三圓五十一錢也
總計十一萬二千八百二十一圓四十八錢也

慰問金

金五十一錢也　京城府漢江町七九　〔?〕
―十一日扱―

日計金五十一錢也
累計金七萬八千百九十六圓六十一錢也
―十二日扱―

滿洲重工と高周波の關係濃厚化せん
滿重の瓦斯電株肩替りで

滿洲重工業では今回十五銀行所有に係る瓦斯電工（資本金一千七百萬圓）の株肩替りを實現し、この結果、東京自動車（資本金五千萬圓）も滿重系の傘下に統制することゝなつたが、右滿重の東京自動車支配は東京自動車と淺からぬ關聯を持つ日本高周波重工業と滿重系との間に當然より緊密なる關係を招致すべく注目せられる、先づ當面と題としては高周波系と東京自動車で進行中の朝鮮での自動車製作問題、及び國産自動車工業と東京自動車の合併問題も當然促進されよう、しかも滿重系自動車製作等に依てより高周波製品に對する食指も動いて居り、この點高周波の交渉は今後相當活目に値するやうである

米商の對立で東京向け不振　統制强化が必要

東京移出の朝鮮米は東北米及合衆米に壓迫せられ年々移出不振を來す傾向があり、その對策に腐心中にて丸十、丸仁管內地方の品種改良が一つの重要事項であるが、朝鮮米は移出商の力が餘りに弱く群小分立の結果として京濱で相互間に競爭をなし或は群小分立の為に全然京濱の米穀消費者或は組合組に牛耳られ、自然に年々不利を來して居る關係がある、これに合倂米が三井、三菱、移出商等の三間の米穀商に依つて强力なる移出統制をなし、京濱或は阪神で着地の米穀商の對等の商取引をして居るのに鑑み、至急に改善の要があると見られて居る

京大ラグビー軍を迎へ　鮮鐵の意氣悲壯
けふの對戰を豫想する【C生】

七年前朝鮮を訪れた京大ラグビーチームが今日再びこの地に來征し半島の强豪鮮鐵と二十一日午後五時より龍山鐵道グラウンドに於て一戰を相交へることゝなつた

☆……京大……チーム今回の來征は滿洲遠征の歸途で滿洲國、滿洲事變滿洲の精鋭と各地に轉戰し四戰四勝の優秀なる戰績の餘勢を驅つての一戰でこの對鮮鐵の一戰こそはラグビーファンにとつて興味津々たるものがあらう、京大チームは昨秋常勝の兩大チームを擊破して全日本の制霸早大に惜しくも敗れた優秀なるチームであつて今秋このチームを以つて全日本の制霸を狙ひ京大ラグビーの黄金時代再現を期してゐるのである、對鮮鐵との過去の戰績は二勝二敗であるから今度の試合に依つて雌雄を決する譯である、京大の得意とする戰法はラック戰法で間隙なく攻め立て敵を走らし防禦の隙に乘じて得意とする攻擊の刃を向けると謂ふのであつて對鮮鐵戰に於てこのお家藝たるラック戰法をどの程度まで有效に發揮し得るかが得點への分岐點となるだらう

☆……鮮鐵……としても對立大戰に敗れたりと雖も接戰し終始敵を壓倒した對等のチームであつてさら鮮鐵軍には對京大戰に敗れるものとも斷じ去るとは出來ないであらう、唯、對京大戰に鮮鐵チームとして殘念なことは中島、岡田が對立大戰での傷痕癒えず大岡の應召兵檢査に依る不出場の爲バックスの實力低下は止むを得ないが之れをフォワードが補ふとしてどの程度まで京大チームを追擊するか勝敗は徒らに速斷を許さず負傷者を除いて一チームを以つて對する鮮鐵軍の意氣には悲壯なるものがあり對立大戰に次ぐ大試合として京城ラグビーファンにとつては見逃せない一戰であらう

兩軍メンバー

【京大】〔?〕口、楠田、西田、田本、林田、東、澤、垣川、良木、井川、蒔川、柴川、小和、安平、石津、由高、鴨

FW　HB　TB　FB

【鮮鐵】〔?〕崎、子井、田浦、東山、田、井秋、石瀬、三知、前飯、林、匠、日、植、本、田、田、柘、秋、濱、植、大、義

躍進五月號の颯爽たる登場はあなたの幸福を約束します!!

婦人公論

中央公論社　東京駅前丸ビル　振替東京三四番

日本發賣特價六〇錢

毎號賣切れですから今月こそお早くどうぞ……

日本空軍に爆擊された日　宋美齢

（宋美齢）

蔣介石の「陰の指揮者」宋美齢は、今や皇軍の追跡を逃れて、敗殘の身を轉々と恐怖に滿ちた生活を續けてゐる。この一篇は、わが果敢なる荒鷲の猛爆に無慙にも崩れゆく南京の姿を凝視しながら彼女がペンを執つて描いた支那斷末魔の呻きである。

不具の子ゆゑ（不具の愛兒を失つた父が世の母達に贈る尊い文字）　武田武志

不具の愛兒ゆゑに、そして今は遠く逝つたその愛兒ゆゑに、父は今こゝに筆を執つて悲しい墓碑銘を書いた。重荷の生活、この貴重な教訓を同じ惱みに惱む全國五十万の母達に訴へやうとする。

茶道の眞諦を說く・田中仙樵
春の山旅・深田久弥
世間話について（女性文化月評）・谷川徹三
女よ、汝自身を知れ（母の教室）・野上俊夫
北支一瞥（僕の頁）・嶋中雄作
女への註文いろ〳〵（女性時評）・山川菊栄
巴里の熊（隨筆）・小島政二郎
萬葉戀歌讀本・釋迢空
名選手の思ひ出・成田鷺男
學窓ロマンス・神崎清
春（花詩集）・小堀杏奴
画家狂想曲（花詩集）・佐藤春夫
嫩葉時の憂鬱・吉田絃二郎
発明王トマス・エヂソン・竹内時男
日本女性の印象・リベッタ
歐洲の危機を見る・伊藤正德
税と公債の話・小島精一
女性と狂信・杉山平助
婦人に出來る小資本の商賣・清水正巳
恐ろしい小兒結核の話・小山良修
傷病保護院とはどんな處か・堀口健男
國家總動員法が通過するまで・長島文男
現代作法・德川義親

興味の中心!!

女軍・獅子文六
南風・林芙美子
向日葵嬢・宇野千代
組うた・長谷川時雨
牧歌・川端康成
石狩乙女・森田たま
わが愛の書・細田民樹
薔薇の騎士・大佛次郎

（原節子さん）

新連載長篇小說　美しき世界・野上彌生子

懸賞　犯人當探偵小說　刺青天文解　大下宇陀兒

美しい子と殺した犯人は誰か、探偵眼で犯人を當てゝ下さい。當選者には抽籤で千圓懸賞日本國策參加券があなたにさしあげます

日本女性へのメッセーヂ（イタリーよりの使節は、心から親しい言葉を以て呼びかける。）パウルッチ

大空に散る華（大破した機を守つて死の飛翔に飛ぶ七日間の血の生活。胸を打つ尊い姿）山城武夫

喫茶店の少女たち（「ヤ街のオアシス」となつた喫茶店で働く彼女達、その生活をきけ。）南波北也

山峽の聖女（第二の疎木と唄はれた西原喜子さんの生活こそ、凶作農村の華である。）道野しのぶ

天祐ありしのみ（杭州灣上陸部隊の柳川將軍が、始めて筆を執つて語る胸を打つ凱旋記。）柳川平助

戰ひの日のロマン・ロラン（スキスの山中に、文豪ロランは、大戰中祖國の為に如何に戰つたか。）片山敏彦

子供は何故惡くなるか（道徳的權威を喪失して、家庭・學校・社會に於ける子供の大事な處は）（座談會）

ペンキ屋と結婚した宰相の娘（英國の大宰相マクドナルドの愛嬢は一ペンキ屋と結婚した。新しき生活への出發をきけ。）清澤洌

花嫁に贈る言葉（愛嬢を嫁がせた平塚氏が、心から語る母の言葉こそ、あなたの胸を打つ。）平塚らいてう

特輯・結婚難の解剖
結婚難世相の解剖・阿部靜枝（の一文と共に、青年男女の如何に惱み、如何に切り拔けたかを語る尊い體驗。）

愛しき我が母（世紀の恩人キュウリー夫人、その惡者と愛嬢の生活へ、娘は今や訪れた。）イーヴ・キュウリー

女醫の科學（苦難の道を歩んだ偉大なる女性の惱ましき人間記録。）吉岡弥生

美貌の科學（女性よ、美しくあれ、その爲の如くその心も。美女性學の書。）式場隆三郎

特輯・若い女の缺點（若い女性は何處に缺點を持つてゐるか。諸名士が語る心からの警鐘は、あなたの幸福を約束する。）

少女歌劇の惱み（少女歌劇は何處へ行く。その惱みを全ての角度から解剖した名著。）武田麟太郎

喀血記（正木博士が語る、不安と絕望の生活を送る結核患者への教ひ。）正木不如丘

嘆きの女優（女優の生活は悲しい、と云つたら逆說だらうか。だが眞實は…。）永戸俊雄

新綠のよそほひ（上品で實用的な今年の流行にマッチした初夏のスタイル・ブックを御覽下さい。）伊東茂平

（右より轟夕起子さん、山田五十鈴さん、江戸川蘭子さん）

大阪商船出帆

北鮮　優秀船

清津、城津、元山、雄基行　門司、大阪、神戸行
永興丸、東丸　四月十六日、十八日、廿日正午發
同大丸　四月廿日
武昌丸　四月廿五日
北鮮發　日本海航路行　清津、雄基、元山行
清津、城津、興南、博多、長崎、鹿兒島、基隆　四月廿九日頃

大連・天津・營口行　日滿連絡每日發　朝鮮、滿洲主要驛ニ於テ船車連絡切符發賣

大連著＝午前十時、門司發＝午後一時、神戸發＝正午

うらる丸、うすりい丸、ありぞな丸、扶桑丸、熱河丸、吉林丸、黑龍丸、祝丸、ばいかる丸　四月十六日〜廿六日

門司基隆直行　內臺連絡船每五日發

高砂丸　四月廿四日
蓬萊丸　四月十九日
高千穗丸　四月十七日

（北陸線每日午後二時）門司より神戸行大型船便多數あり（案內書進呈）

大阪商船株式會社　京城支店　京城南大門通二丁目二三　電話本局長一〇〇三〇

鮮內代理店、案內所　濟州、群山、木浦、麗水、釜山　國際運輸會社　仁川　廣田組

阿波共同汽船出帆

成歡衛、芝罘、大連線
第三共同丸　四月二十日午後入港　十六日午前出港
龍南浦、大連、天津線
早陸丸　四月二十四日午後入港　四月廿四日午前出港
第三壽丸　四月廿八日午後入港　四月廿九日午前出港

○朝鮮鐵道局主要驛ニテ乘客並ニ乘船切符發賣所　京城三越支店　ジャパンツーリストビユーロー　案內所　代理店　仁川府海岸町　野口商會　電話一四・一七三番

尼崎汽船出帆

大東丸　四月十八日　十九日
伏見丸　四月十七日　十八日
木浦、阪神行　入港　出港
右之通ニ御座候間御利用願候　合資會社尼崎汽船部代理店　仁川府海岸町　高杉商店回漕部（出荷係專用電話一〇三〇番）入荷係電話五九番

釜山　南船組　ジャパンツーリストビユーロー　案內所　京城三越　平壤三中井　釜山三中井　安東大和

りんびやう　はい毒　有田ドラッグ　高田畫松堂製劑

各眼科病院處方眼鏡責任調製
京城帝國大學御用
京城帝大眼科院調製、京城赤十字病院眼科、京城醫專病院眼科、龍山鐵道病院、龍山陸軍病院、仁川府立病院、各道公立醫院眼科御指定
大學堂眼鏡店　京城本町一丁目　電話本局（2）二三七五番　振替京城一一二九番
大學堂眼鏡店支店

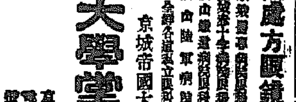

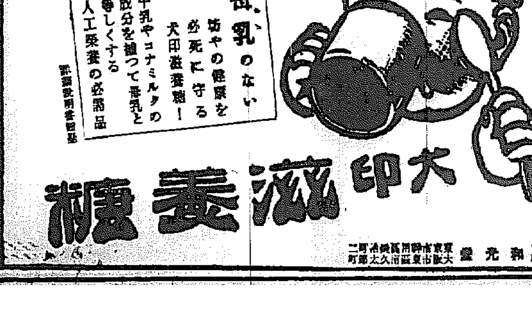

大印滋養糖
株式會社和光堂　東京市淀橋區新宿 大阪市東區久太郎町二丁目

物を無駄に捨てるな 廢物は何もない

廢物利用報國會では消費節約に大活動をされてゐます

古箒、古新聞、ブリキ罐、煙草銀紙、自轉車チューブ、鍋釜などの廢物、古物は何處の御家庭でも溜れば其の都度古物屋に賣拂はれますが、買集められた廢品はまた結局再生加工のために工場などに集散されることは言ふまでもありません、お家庭でも廢物の利用によつて消費節約の一助にもなりますと同時に、廢品の回收といふことも心掛けねばなりません、廢物、廢品の處理がうまく行かぬと、つい死藏化されて無駄にしてしまふことは餘りにも屢々見受けられることです

申す迄もなく我國は物資に比較的惠まれない國でもありますし國産だけでは需要を充し得ない品も多々ありまして、棉花、羊毛、パルプ、ゴム、石油、鐵、銅、鉛、亞鉛、錫、アルミニウム等就中軍需資材としてその多量を國外に需めてゐることは皆様も御承知の通りであります

この非常時財政經濟に對處するため、軍需資源確保、國民の消費節約について總督府では大々的な宣傳をしてをりますが、今度非常時財政經濟調整の一助にもと、官民一致『京城廢物利用報國會』といふ會が、京城府町總代、府當局者達によつて設立されました、會の目的は大體家庭の死藏物廢品を厚生化し、それの再生化を圖らうといふのですが、差當り先づ『廢品の蒐集』といふことを眼目として實行に移すことになつてをります

蒐集の方法としましては廢品を時價で買收してゐますが、それによつて延いては生活改善の一助ともしようといふ譯です、賣りも出來ねば捨ても出來ぬといつた少量些細な廢物でも持寄りますれば塵も積れば山となるの譬で、大いに厚生利用の道がつけられようといふにあるのです

ては次にこれらの廢品はどのやうに再生され、生れ變りうるものか參考までに申しますと、例へば古箒や古シャツ、古靴下等は、パルプとして人絹、スフ、セロファン紙などになり、古洋服、毛古シャツなどは紙粉、毛布、フエルト帽子に再生しますし、反古紙、古新聞は印刷用紙、包裝紙、チリ紙などに、古ゴム靴、古ゴム紐、古タイヤなどは再生ゴムとして立派に厚生しますし、そのまゝ廢靴、防腐材に利用することも出來ます、運動盛りの小中學生靴裏に古タイヤを利用すれば丈夫になつて靴直しや泣かせといつていゝ程です

その他古針、古金網なども、鉛や錫物の材料となりますし、古トタンや鐵力からはどし〳〵亞鉛や錫が回收されるのですから空罐なども粗末になさらないやうに、資源愛護、廢品厚生といふことも紙屑ひとつ、空罐ひとつ、あとこの留意から始まるといつて過言ではありません

幸ひ『京城廢物利用報國會』といふ團體も出來たこの際でもありますし家庭の御婦人方の積極的な御參加をお勧めします

催し物だより

▽鐘紡
◆紳和廣市シーツ特賣（二十一日から二十六日まで一階賣場）◆ショール、マフラー一割引特賣（同じく、二階賣場）◆はぎれサービス廉賣（廿一日から、三階賣場）

▽丁子屋
◆夏服換約大提供（二十日から五月二十日まで、三階洋服部）◆春のせいもん大廉賣（二十一日より二十六日まで全店）

▽三越
◆五月人形陳列會（十三日から四階ホール）◆趣味の雜貨陳列會（廿一日より五階ギャラリー）◆愛染會手藝品展覽會（廿六日より四階第二ホール）

春四月大空は澄みきつてる

…ボールを投げよう… …グラウンドに出よ…

春四月、櫻の四月、スポーツの四月になりました、今まで何もしないでまるで冬眠してゐるかのやうにじつとしてゐる運動嫌ひの人々も何となくボールの一つも投げてみたくなる此の頃です、それに加へて春のスポーツのトップを切つた巨人軍對阪急軍の試合は俄然京城人の野球熱を煽り立てずにはおきませんでした、あちらにもこちらにもグラブの音、バットの音が高く廣く晴れ渡つた春の青空に快よくひゞいてゐます ×××

春とはいふに上役の鼻の下ばかりを伺つてデスクにかぢりついてゐるサラリーマンよ、進級の喜びに溢れるスクール、ボーイよ、さあ大空のもとにグラブ持つて[illegible]グラウンドに出て行きませう＝高級スパイクシューズ（三圓五十錢）ボール一打（六圓）グラブ（一圓五十錢）ミツト（三圓五十錢）マスク（四圓）ファストミツト（七圓）＝三中井二階運動用品賣場調べ

寫眞のお化粧法

厚化粧は絶對おやめ下さい お白粉は白色をさけること

好く寫る爲の秘訣それにはお化粧の注意、服裝の注意、ポーズの注意、或は目のおき所の注意その他色々心得なくてはならぬ事がありますがこゝではお化粧の注意だけ申し上げませう

……×……×……

先づお化粧は一般の御方は寫眞となると厚化粧をなさりたがるものです。實際には寫眞は厚化粧は却つて無表情なコチ〳〵した硬い御顏に、そして一向に生氣のない平面的な御顏になつてしまひます或は眉を描いたり、口紅をさしたりどをお塗りになると決して良い寫眞は出來ないのです、ことに日本髮のお方は一層厚化粧をなさる傾向がありますがむしろつけたお白粉をふき取つて肌色のクリームをつけ、肌色のポーズで薄くなさつた方が良い結果をもたらします、映畫女優さん達は寫眞にとられる事が專門である爲に厚化粧がどんな結果であるかを良く知つて惡い化粧はいたしません

……×……×……

でもちよつとそれをお知らせ致します寫眞の御化粧の白粉は、白を避けて黄と赤を用ひる事です、白は陰影に乏しく平面的になり易いのです、黄は白さの中にも落ちついた立體感を出します、それから眉のお化粧は勿論眼の暈取も赤をてきとにもちいて下さい、眉は茶と黑で御引き下さい、頰色より一層好い結果が得られます、こうして良い寫眞により良き線を描けれ良き寫眞を得て喜悦の春をたゝへて下さい（エツチ美粧院林明子）

春と眼病とは つきものです

正しい手當について

春と眼病はつきものと云ふが、季節的に埃りが多いのと外で手を汚したまゝ目に觸れたり人混みに行つて集團的な生活をする機會が多くなると、どうしてもトラホームや結膜炎の黴菌がついたりして目を惡くしてしまふのです

眼を大切に扱ふには外出や就寢前後に濟水か硼酸水で洗眼することと、ハンカチや手を常に清潔にすることです、結膜炎やトラホームは醫師の治療を受けて根本的に癒さねばならぬが、モノ貰ひ程度の輕いのは微温湯に食鹽を少量入れたもので洗ひ、脱脂綿に浸して絞くしぼり、モノ貰ひの上にあてゝ濕法を繰返すとよい

次に春に多いのは近視の初期と假性近視と稱するもので、これは三月までむやみに試驗勉强に熱中した後だけに極く輕度だが眼がかすんで晴々しなくなつたといふやうな場合があつたら、先づ輕い近視か假性近視と思へばよい、しかし假性近視は本モノの近視でなくて一種の癖か習慣が原因で眼を休ませて大切にしてをけば治るものである、が、若し本物の近視が早合點して眼鏡を用ひたりすると却つて本モノの近眼に誘導されてしまふ、この區別が大切ですから一應は醫師に相談するもよく、輕いもので大して不自由を感じなければ暫くは放置して時々洗眼をし眼を休ませておくと假性近視は極るから自分でも見當はつきます

（ビール黨に）（烏賊の雲丹和へ）

材料＝烏賊、雲丹、玉子、酒

烏賊は一寸長に細く切つておきます、鍋に酒と鹽少量を入れて火にかけ、烏賊を先づ炒りつけておきます

雲丹は玉子の黄味でのばし、これで前の烏賊を和へます、極くさつぱりとした頂きものです、これからビールの美味しい季節に、雅と致して離方にも喜ばれませう

當代一流 爭覇戰譜

第一局

平手 △五段 加藤慶次
先 ▲四段 加藤富久

（圖は△六二銀迄の局面）

▲七六歩 △三四歩 ▲二六歩 △四四歩 15 ▲二五歩 △三三角 ▲四八銀 △四二銀 3 ▲五六歩 △五四歩 ▲五八金 10 △四三銀 ▲三六歩 △六二銀 5 ▲七八銀 6 △五三銀 ▲七九角

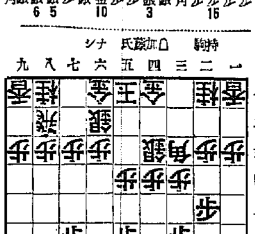

觀戰記 意表の作戰四四歩 後手二二飛かそれこそも？

六段 飯塚勘一郎

（持時間各七時間）累計 加藤（慶）氏 一三分 加藤（富）氏 一六分

新規昇段の加藤五段は、珍らしく四段を一ヶ年の短期間で見事に突破し、幾多の先輩をアツト云はしめた好漢で、最近實力の向上と肉彈的好調と相俟つて、益々素晴らしい戰績を收めやうとしてゐるが、この破竹の强敵を迎へて古豪加藤四段は、これに如何なる策戰の秘を藏するか？段割りからすれば當然不利番ではあるが、「昨年迄平手の手合ひであつたものが相手が昇段したからと云つて、平手で指せない事はない筈だ」と豪語してゐる程だから、此一戰は必ずや觀者の血を湧かす事であらう、兩雄は何れも同じ加藤であつても、一度び盤上に相對すれば兩氏共に攻めの棋風であり乍ら、その間加藤五段の、輕くして烈しい攻め、と一方加藤四段の重厚にして且つ激烈な攻めの棋風とは、些かの相違を見せてゐる、と見る間に、後手方加藤五段は、先手の二六歩を眺めて、俄然意表の四四歩と突き出た、期待の加藤四段に、早くも火蓋の爆彈を投掛ける——意表に出られた此の作戰に、そびれたかと思はれた、加藤四段も去る者、さらば此方の思ふ壺と、定跡型に水も漏らさぬ居飛車の陣を敷き七八銀とし、次さに七九角で引角として、二筋の歩交換を狙ふ策戰が明らかに看取される、が此の七八銀で先手六八玉、五二銀七八玉、七四歩、六八銀で敵の袖飛に備へつゝ、若しその儘後手二二飛なら居角の儘で四筋に攻撃を計つた方が面白くはなかつたか？

浮世學舍漫步 6

裁斷女人群

◇洋裁講習院

學校つて一體何だらうか、勉强といふのがそれ〴〵何ものだらうか、おしきせを宛せられての登校が嬢びの舍の無上命令であつたとしたならば、偶には學校をサボる不心得者も出て來ようといふもの、若しも學校が生活の戰ひに技術を授けるところであつたとしたならば、なか〳〵もつてサボる學校なんてナンセンスであるに違ひない……などととり止めもないことを考へながら僕、京城府長谷川町商工會議所の横町まで來た、煤けた洋館の三階へコト〳〵昇りつめるとそこは洋裁講習院、扉を排して出て來たのは、講師瀧井外男氏だつた

「今授業中ですが……」と招じて呉れたのが、なんと花と彩る色とり〳〵の裝ひでクラ〳〵させられるばかりの娘さん達の實習場だ、セーラー服の新入生も、和服、朝鮮服の六十名ばかり、碧眼金髮面が鋏をとつてゐるのも眼についた

身體をからめて、何からクシヤ〳〵縫つたり、切つたりしてゐるところ、矢つ張りお針子といふ感じは爭へぬ

「だが洋裁は和裁と違ひまして一定のキチノと定つた型なんかないのです、單に技術を教へるといふのでなくて、早くいへば服飾材料をどうこなすかゞ洋裁の眼目なんです」

教授科目と麗々しく掲げられてあるのを見ると、人體の構造、型則體型特殊寸法、婦人子供服下着一切の製圖等々物々しい限りでありお針とはちと違ふわいと變なところご感心する

成程さう云へば洋裁は料理のコツに似てゐますね—すきかおしたしをひよこの餌みたいに切りさいなむお嬢さんもなからうが、街の洋裝にはそれがあらうといへるのだ、普段着ではまるで包裝した小包みたいだといはれる日本の御婦人方がわけのわからぬア・ラ・モードで横行された日には全くもつて風致上宜しくない、調和のとれた洋裝美の快適を世人への贈り物とするのが、洋裁學校の務めであるんだとか

「ですから、洋裁は社會事業でしてね……」

と奇想天外な瀧井氏の言葉を嚙みしめてみると、滿更筋の通らぬことはない

「デザインに配色に、どこにいけないところがあるか、自然の色彩に、自然の調和に學べ、と私は常に生徒に敎へてゐます」

學んで學べず敎へて敎へられぬ藝のコツといふ奴は、何事も自然にと云ふより外に仕方もあるまいて……

やがてお晝休みのサイレンが聞えて來た、鋏を置いて嬢さん達がざわめき立つた、めでたく二ケ年を修了すれば、この嬢さん達も服飾戰線にあざやかな競艶の冴えも見せて呉れることだらう

「卒業生は主にカネボウ、三中井に就職します、自營してゐる人も相當あります」と瀧井氏は最後に言ひ添へた

・手・帳

洗濯の適當の分量

洗濯に曹達を使ふことは石鹼の節約にもなり、また石鹼で落ちない汚れをも奇麗にする効がありますが、多過ぎるとまた布地をいためますから注意を要します

布を洗つて、手までぬる〳〵するやうでは分量が多過ぎたのです普通木綿や麻を洗ふのでしたら、一立の溫湯（約五合五勺）に曹達を一・五グラム入れてこれにつけておきます、絹物ならば一グラムに減じます

◇足の疲れをなほす妙法◇

「イキング」や汐干狩などに出掛けて足がひどく疲れた時には、明礬水を膝から下に塗つてこすつてごらんなさい、奇妙に疲勞が恢復しますそれでもなほらない時には、この明礬を溶かした水で濕布をして一晩やすみますとどんな疲勞でも翌朝までには完全に恢復します

衞生

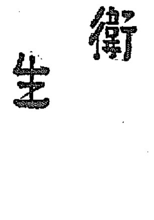

今までと違ふ治療法

胃腸の惡い人はこの療法を試みよ！

世間には胃腸が惡いと言つて絶えず藥を服みつゞけてゐる人が、かなり多數にあります。しかし、ただ徒らに藥を濫用した所で、惡い胃腸が丈夫になる道理はありません。惡い胃腸は、どうしたら眞から丈夫になるか、最近の新しい療法を次に述べて見ませう。

胃腸の惡い人は、兎角、目先の消化とか、胸やけとか、胃痛とか下痢とかに捉はれ、胃腸の惡い根本の治療を怠つてゐる人が多いやうです。急性ならそれでもよいでせうが、慢性の場合は、そうした一時的の療法では駄目です。

殊に最近の研究によると、胃腸の惡い人は、十中の八九まで胃か腸の粘膜に炎症ができてゐて、その爲めに胃腸の働きが弱り、消化作用、榮養吸收作用が衰へ、また腐敗醱酵とか胃酸過多とか種々の胃腸障害が生ずるのであるといふ事が判つてきたのです。

たとへば、胃カタル、腸カタルは勿論、胃弱、胃擴張、胃酸過多、胃酸缺乏、慢性下痢なども矢張り此の胃腸粘膜の炎症が大きな原因であると言ふ證です。

それで惡い胃腸を丈夫にするには、何よりも此の胃腸粘膜の炎症を治療することが必要なのです。

現在、胃腸藥は種々ありますがこの治療に作用を集中したのが今評判の新胃腸藥トモサンと云ふ藥劑です。

胃腸病の原因

★…不規則な生活の人、咀嚼の不充分な人、暴飲暴食の祟り、酒、タバコの呑み過ぎ、刺戟性、甘味性、脂肪性の食物を常用する人は、知らず〳〵のうちに胃か腸の粘膜に炎症ができます。とれが胃腸病の第一歩で、そして此の炎症は次第に糜爛、潰瘍性となり重症に陥るのです。

胃腸自身が働き始める！

獨特の藥理作用

☆☆

▽…新胃腸藥トモサンは、今までの消化劑、鎭痛劑、酵母劑、或は重曹主劑の胃腸藥とは全然、本質がちがつてゐて、その藥理作用は、第一に、被覆作用と云ひ…胃と腸の粘膜に炎症、糜爛面があればそれを丁度繃帶のやうに被覆して健康粘膜に回復させる作用と、第二に、吸着作用と言ひ…胃腸に最も害のある過剩酸と腐敗醱酵物をその藥質中に吸收して大便中に出し、同時に胃腸内に繁殖してゐる無數の有害細菌を殺菌する作用です。

▽…此の作用は今までの胃腸藥と違ひますが、しかし胃と腸の炎症や糜爛が回復すれば、胃痛、腹痛が消退するばかりか、自然、胃腸の働きは活潑となつてきますから消化作用、榮養吸收作用が良くなつてきます。

▽…また胃腸内の過剩酸、腐敗醱酵物、有害細菌等が消滅されゝば胸やけ、呑酸、胃の重くるしさ、腹鳴りなども次第に消失し、下痢便秘も健康便と化してきます。

▽…之でわかる如くトモサンの作用は、何よりも先づ胃腸病の共通病源を治療消滅して胃腸の自活力を盛んにし、胃腸自身の力で食物を消化し榮養を吸收させるやうにするのが新しい特長です。

▽…最近、トモサンが胃腸の惡い人に好評を博してゐるのは實に此の特長が認識されてきたからです

▽…たえず胃腸が惡く、どうしても良くならないといふ人は、ぜひこの新療法をお試みになるやう心から力說いたします。

T.O 353

最新の胃腸藥

トモサン

輕症は十日分か一ケ月分、重症は徳用分が好適です。副作用なく習慣性とならず

五十錠入（十日分）七十錢
三百錠入（一ケ月分）二圓五十錢
八百錠入（徳用）五圓七十錢

各地藥店及びデパートにあり若し品切れの時は直接販賣元へ御註文を乞ふ。代金引換にても御送致します。

東京市日本橋區本町三ノ一
販賣元 友田合資會社
電話 日本橋（24）[illegible] 振替口座 東京[illegible]

醫療的に奏効する

フケの烈しい人
頭のカユイ人
病的脱け毛の人
薄毛・若はげの人
切れ毛・折れ毛・赤毛の人
毛生を望まれる人

フケ、カユミ、脱毛に惱む新産婦に實驗して 醫學博士 [illegible]

産婦は妊娠中或は産後の[illegible]から、フケやカユミに惱まされ、或は頭髮が急々に薄くなるといふ事に惱み、これが對策について相談を受ける事が少なくありませぬ [illegible]

醫學博士井上猛夫先生 [illegible]先生協力研究創製

斯界の一隨と賞行 御信頼を擔ふ 講談社の養毛料

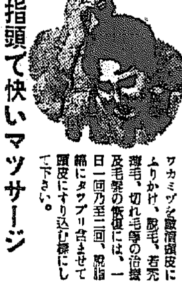

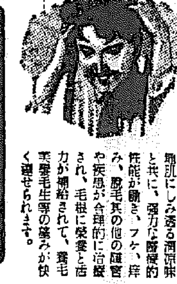

洗髮は過度にならぬやう

春は汗やホコリで髮が汚れ、フケや痒みがして洗髮も回數が多くなりますが、過度になると却つて有害です。先づ男子は月に四回、婦人は二—三回、洗髮できぬ時は濕しタオルで毛髮や頭皮をキレイにして、

ワカミツは少量て結構

ワカミツを適量頭皮にふりかけ、脫毛、若禿、薄毛、切れ毛等の治療及毛髮の衞生には、一日一回乃至二回、脫脂綿にタップリ含ませて頭皮にすり込む樣にして下さい。

指頭で快いマッサージ

二三分、淸新な芳香と頭肌にしみ透る淸凉味と共に、强力な醫療的性能が働き、フケ、痒み、脫毛其の他の障害や疾患が合理的に治療され、毛根に榮養と活力が補給されて、養毛美髮毛生等の望みが快く達せられます。

養毛料を御使用の方に

安いからと云つて信用の置けない品を澤山使はれるは結局ご損です。ワカミツが高いからと云ふ方は、まだお使ひにならない方で、一度お用ひの方なら誰方も納得されます。御使用中の養毛料に飽き足らぬ方、失望されてゐる方には、ワカミツの良さが一層よくお判りになります。

ワカミツ美髮法

全國有名藥店化粧品店にあります 類似品がありますから『講談社のワカミツ』と御指定下さい

【定價】[illegible]

本舗 東京・音羽 大日本雄辯會講談社商事部 總代理店 株式會社 玉置商店

開城の中等校誘致に 思はぬ大光明

亡父の遺言をまもつて 高漢鳳氏の美擧

孝心籠る二十五萬圓

【開城】七萬府民多年の念願である公立中學校、高等女學校設立基金としてポンと二十五萬圓を投げ出した一篤志家が現れた【去る二月二十七日中等學校誘致期成會が設立されてから既に五十有餘日を經過したがその間期成會幹部の熱心な奔走にも拘らず思ふやうに寄附金が集まらず、運動の前途に不安を抱かれてゐた折から去る十九日午前十一時頃北本町高漢鳳氏（五二）が突然宋府尹を訪ねて『亡父の遺志に從ひ男女中學校設立基金として二十五萬圓を寄附するから使ひ下さい』と申出た、資金難に惱み抜いてゐた宋府尹は夢かとばかり喜び氏の篤志に深く感謝したが同氏は今から十三年前亡父高□□氏が臨終に際し數十年間辛苦して蓄積した財産を公共事業に寄附せよと遺言して死んだその言葉を守つて殆ど全財産を育英事業のために投げ出したものである、高漢鳳氏をその私宅に訪へば謙遜しながら語る

樹靜かならんと欲すれども風止まず、子養はんと欲すれども親待たずと司馬遷公がいつたやうに私は親を養はんとした時は既に十年前七十三歳を一期として逝界してしまひました、生前父から日頃の樣に人間は常に勤儉貯蓄して社會公共のために盡すことが大切だと聞かされて居ましたのでこれで地下の父も定めし滿足してくれることゝ思ひます、私としては全財産を投げ出したのですが誠に僅かでお恥しい位です

更に宋府尹を訪へば上機嫌で語る

開城七萬府民のため感謝に堪へません、高漢鳳さんにお逢ひしたのは初めてゞ今日十一時頃訪ねて來られ男女中學校誘致について種々熱心に尋ねられるのでありのまゝお話してゐるうち實は亡父の遺言に從つて廿五萬圓を中等學校設立基金として寄附したいといひ出されたのであまりの嬉しさに夢ではないかと思ひました【寫眞は高漢鳳氏】

▲金基宅、尹相任、張應化、趙鴻達、李興世、權煥衛の諸氏を選任、ついで綱紀組合員として左の諸氏を表彰した 曹煥、沈相東、金正也、金應七、李吉龍

◇

【永同】衡川金融組合では去る十六日午前十一時から定時總代會を開催

綱紀肅正の通牒

【春川】江原道では官公吏の人格向上と綱紀肅正の徹底を期するためこの程管下各郡に嚴重な通牒を發したがその主旨は職員の待遇改善を圖る一方無駄な出費を極力避けさせ貯蓄を勵行して民衆に範を示させるといふのである

江原道の視學巡視

【春川】江原道學務當局では學校指導監督の十全を期し、野村視學官をはじめ各視學が左の通り各自擔當區域に出張、視察と指導をすることになつた

▲藤井視學、增田視學＝高城、襄陽、春川、麟蹄▲茶谷視學＝江陵、淮陽、洪川、伊川▲佐伯視學○野原視學＝三陟、楊口、金化、橫城▲藤田視學、大谷視學＝通川、鐵原、平昌、寧越▲郷視學、桑畑視學＝蔚珍、平康、原州、旌善

たほか右の外特別指導校春川本町小を藤井、鶴ケ丘小を茶谷、泉田小を郷の各視學が擔當指導する、すた各視學の研究科目の擔當は

藤井視學 算術、理科、職業▲茶谷視學 修身、國語唱歌▲佐伯視學 國語、國史、修身▲增田視學 唱歌、圖畫、地理▲大谷視學 國史、修身、體操▲野田視學 體操、圖畫、手工、家事、裁縫▲藤田視學 職業、算術、圖畫、手工▲郷視學 地理、職業、家事、裁縫、朝鮮語▲桑畑視學 理科、算術、體操

春川邑マーク懸賞募集

本社春川支局開設十五周年記念事業の一つとして邑役所のもとに左の規定で春川邑マークを懸賞募集することになりました、振つて御投稿下さい

圖案はなるべく道廳所在地たる首邑の所在地としての意味を現はし、山紫水明しかも將來の發展性を表徴すること

締切 六月末日　送先 本社春川支局

賞金 一等百圓、二等二十圓、三等十圓

ほかに佳作若干に記念品贈呈

京城日報春川支局

青年團長會議

【清州】郡當局では來る二十一日午前十一時から郡廳會議室に管内各面青年團長（小學校長）を招集し五月八日に開催する道主催第二回青年團聯合大會參加に備へ打合會を開催することに決定、ついで五月一、二、三の三日間に亘り邑町小學校運動場で郡主催の郡青年團聯合大會を開催し戰時下青年團員の意氣と銃後國防の實を觀揚して道大會に臨むことゝなつた

三陟國婦の獻金

【三陟】國防婦人會員一同は事變勃發以來愛國の赤誠から毎日一錢の貯金を實行してゐたがこの程二回目としてその中から五十圓を國防獻金した

四億圓突破を豫想

北支との通商恢復により 躍進する仁川貿易

【仁川】北支との通商恢復により重要貿易港として躍進の一途を辿りつゝある仁川港三月の對外貿易は輸出百八十六萬三千圓輸入は四百八十八萬圓で差引二百五十一萬七千圓の入超である、輸出は前年同期に比し四十一萬四千圓（一割八分）の減少で米は北支の出荷需要增加と鮮米豐作により、麥酒は關東州筋の消費增加と在庫減で特に增加を示してゐる、他は何れも不振で葉煙草十八萬八千斤五萬九千圓が獨逸に仕向けられ、海州産セメント三百十一萬七千斤、□萬圓が青島及び大連に出荷されたのが注目を惹いてゐる

輸出減少の原因は乾鰮の秋漁不振と綿織物の仕向減、人造絹布の外國勝手持豐富と市況軟弱に祟られたものである輸入は前年同期に比し二百六十一萬三千圓（十四割九分）の激增で羨感事は輸入業の在庫品拂底で大量に輸入され、牛皮は需要の急增と山東地方商期不良による英領印度産品の買出、頽勢料は紡織及び製絹紡原料拂底に加へて外棉輸入制限に伴ふ印棉の外地直接輸入と中國臨時政府輸出稅の無稅措置、耐石板は需要期當面と手持薄等で何れも增大を見た、硫安（和製）は仕入一寸一服といふところで入減し、毛織物、綿布は輸入制限、支那販市は前年關稅改正見越買に反し本年出廻と輸入制限、印刷用紙は内地品に轉換により入荷杜絶を見たものである

對外貿易は大體以上の如くであるが對内貿易では移出一千四百五十二萬二千圓、移入一千四百五十一萬八千圓でこれも二百二十九萬六千圓の入超を示してゐる

しかしながら移出において大飛躍をなし、前年同期に比すれば六百二十萬七千圓（十二割一分）の激增でその大宗たる米は内地筋の米在荷の消化良好と政府買上期待に相場昂騰し、牛、洋紙（包裝紙）も需要急增によつて移出增加を示してゐる就海苔の出荷杜絶は出遅れのため極めて惜しまれてゐる、移入は前年同期に比すれば六十八萬二千圓（四分）の減少で綿織物は商品市の取引活況により、また洋紙は價格增大と相場高により何れも增加した、纖類、木材も在荷拂底と相場の躍進により增加したが他は何れも僅かながら減少した殊に人造絹糸、人造絹布の激減は市況軟弱の影響と見られる

三月の貿易狀況は以上の如くで總計[illegible]圓に前年同期の二千四百三十四萬八千五百九十圓を遙にしのぎ、本年度累計は前三ヶ月にして早くも九千二百三十萬八千四百七十八圓に上り、この調子で行けば本年度貿易總額は四億圓を突破するであらうと豫想されてゐる

囁されて訴ふ

【清州】邑内本町一丁目日海族都主金慶琢氏ほか七、八年前から金川町所在東拓所有畓千四百六十七坪を小作して毎年小作料を滯りなく納入して來たが去月一日西町居住元容舜氏が金慶琢氏に前記土地の小作權を得たから左樣承知して貰ひたいと誂から將の通告をしたので金慶琢は大いに驚き、直ちに東拓出張所を訪問して質したところ同出張所員李某が勝手に異動したことが判明した元容舜氏は清州法院支廳民事部へ小作權確認訴訟を提起、十八日平原判事係で第一回口頭辯論が開かれた

自動車墜落 二名死傷

【江陵】去る十五日午後七時頃邑内開東タクシーの自動車（江六六二號）を運轉手柳仁錫（二一）が運轉して郡内玉溪面に向ふ途中東の峠で數十米の斷崖から墜落し助手一名は重傷、運轉手の友達李昌福（三〇）は頭蓋骨を粉碎して即死した

報恩第二小後援會總會

【永同】報恩第二小學校後援會では去る十六日午後一時から總會を開催し、十二年度決算報告と十三年度歳入出豫算案を附議可決した後役員改選を行つた結果左の通り當選した

會長趙鶴顯、副會長崔泉完、評議員鄭顯元、李泰賢、吳炳俊、金在淙、鄭海弘、李錫祚、幹事朴喜植、顧問尹郡守、北島校長

資源を愛せ

銃後報國強調週間に當り 江原道民の行事

【春川】國民精神總動員銃後報國強調週間にあたり江原道では左の行事を決定、道下各官公署、學校、金組、銀行、會社、工場、商店その他諸團體一丸となりそれぞれの立場から報國運動を起すことになつた

▲廿六日（非常時經濟認識日）國旗掲揚、神社參拜を勵行、非常時經濟に對する國民の協力についての訓話或は講演會（座談會研究會）を開催、學校では特に綴方、習字、圖畫等の時局を利用して兒童を通して家庭に週間の意義を徹底せしめるやうな作品を作らせ、修身、理科、職業、手工の時間に消費節約廢品の利用工夫の研究をする▲廿七日（資源愛護、消費節約日）新聞紙と燃料の節約を勵行▲廿八日（資源愛護廢品回收日）重要物資の消費節約に努めると共に資源を愛護し廢品の利用に努める▲廿九日（天長節奉祝日）午前八時を期して宮城遙拜を行ひ、國旗掲揚を勵行▲卅日（資源愛護生活改善實踐日）宴會の廢止、慶弔贈答、虛禮廢止の實績擧揚に邁進、學校では母姉懇談會を開催、家庭へ呼びかける▲五月一日（長山漁民勤勞日）報國作業勵行部落行動、兒童の生活報國實施▲二日（報國貯金日）一定の貯金を新規に實行、農家の節米兒童貯金を勵行

仁川道立醫院 六月には竣工

【仁川】現在山手町にある道立仁川醫院は明治卅八年に政府から約四萬六千圓を仁川の衛生施設に對する補助金として下附されたのを基金に創立し、その後府から道に移管して今日に及んだものであるが仁川府の發展につれてその間數度の增改築したにも拘らず狹隘を感じ、設備にも遺憾な點が多い……の改善はこれを移轉、新築することになり、目下花町二丁目に工事中である、同敷地は都市計畫完成後は府の中心地帶になり、頗る便利となるはずで本年六月頃には竣工する豫定であるが、十八日には道から天岸衛生課長が來仁し、種々打合せた

金組總會と總代會

【長湍】郡内東場金融組合總代會は去る十六日午後一時半から長湍尋常小學校で來賓多數列席の下に開催、附議事項を可決した後左の通り役員を改選した

◇

【長湍】郡内長湍金融組合總代會は去る十六日午前十一時から組合事務所で總代會を開催、議事項を議決した後永年勤續者監事李漢榮氏を表彰し評議員に李奇規、金鍾顯源、李漢永、李寅植、尹佐榮の諸氏を選任して閉會した

◇

【江陵】金融組合定時總代會は去る十五日午前十一時から官民多數列席の下に開催し、附議事項を可決後評議員に

丁洞面黄鳳柱、江東面韓興範、旺山面崔來吉、城德路上崔興植、城德路下李命九、城山路上崔興吉、城山路下李正基

監事 尹璟鎬、吳錫根、申鉉七

長湍空前の賑ひ

棉作、堆肥優勝祝賀をかね 品評會授賞式擧行

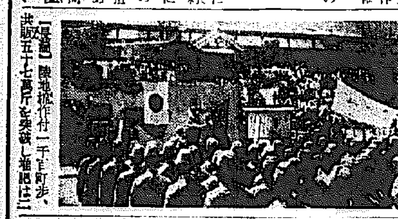

【長湍】陸地棉作付一千町步、共販五十七萬斤を突破し堆肥は二千百四十七萬八千貫、以の出荷で八萬枚に達した長湍郡は京畿道堆肥增産競勵會で榮ある優勝旗を獲得したが郡農會ではこれが祝賀を兼ね、各種品評會の授賞授與式を去る十七日午前十一時から東小學校々庭で盛大に擧行した、この日朝來煙火を打揚げ、祝賀氣分を高調し、本府から千田技師、道から近藤農務課長、高粱協會山本事務、長湍川郡守、開城の岡本、林兩道議その他郡内官民多數列席裡に各表彰式を擧行後いて大祝賀裏に移り、空前の盛況裡に閉會した、一方官衙官吏行列は音樂隊を先頭に市内を行進し、終日大賑ひであつた、當日の受賞者は左の通り

◇各面棉花耕抗競作會 一等郡内面、二等長道面、三等長湍面、長南面

◇堆肥增産競勵會（面別部）一等長道面、二等大南面（江野部）一等津西面、二等郡内面

◇婦人棉花共同作圃競作會 一等進山洞婦人會、二等東城洞、白石洞婦人會、三等流伊洞、舊觀洞、梅花洞、周山洞、日元洞、内洞、沙邑洞婦人會

◇個人 棉花多收穫品評會 一等尹英燮、二等孔聖雲、三等金淳朴甚元、郭一萬、四等、金南大金日濟、尹衡炳、明永云、任豐謂、朴乘權、柳宗秀、朴宗萬、五等宋熙源、李乙道、廣乘範、李鼓、金尚宗、金南元、李啓宗柳興楽、梁盛年、金上來、吳鼎根、金德甲、金福根、成元植、梁商換、

◇棉花共販最高出荷者 張慶仁、金上來、郭千萬、郭一萬、金淳柳河均、金鎭青、安起永、馬煥謨、金景石、南廷求、朴亨謨、沙川洞婦人會、宋廣谷、金三龍金日濟、邊大植、朴基潤、成元植、李見圭、徐名祿、尹英燮

◇棉花共販出荷獎勵金交付 邊宗植、閔祥鉉、尹鍾炳、沈載元、朴發貴、朴宇發、劉海圖、尹慶老、閔内億、尹朗榮、崔浩永、李領根、尹在均、李季鳳

◇消農會棉花品評會入賞 一等郡内面造山里補導圃（指導圃）一等郡内面白蓮里孔聖雲（個人）二等金日濟、三等尹英燮、尹衡炳、

◇十二年度麥作多收穫品評會受賞者▲大麥部（部落出品）一等、金頭自里、二等、覺峯洞、崔家佳洞、三等、旺山洞、麗薄洞、新村洞、杏村洞、孝谷洞▲小麥部（個人出品）一等李壽鳳、二等許達、朴明達、三等金昌熙、金英福、文舜煥

◇収繭表彰者 一等長道面、二等郡内面、三等津東面、一等長湍東小學校、二等、津東小學校、三等、郡内小學校

珍しやジャンク

山東鹽をごつさり積んで 久し振りに仁川へ

【仁川】久し振りに戎克入港――以前は群をなしてグロテスクな姿を並べてゐたジャンクも支那事變勃發以來全く影を潜めてゐたが北支新政權の誕生によつて治安確保され、同方面との通商も恢復するに至つたので支那船もボツボツ就航し、沿岸貿易は活氣を呈するものと豫想されてゐたが十八日午後六時頃珍らしくも膠州灣狗子窩から鹽を滿載した戎克商吉祥號、金生元號の二隻が入港した、この二隻は七艘の僚船と共に去る十日午前八時同地を出帆し、途中激しい風浪と戰ひつゝ仁川に先着したものであるあとの五隻は途中で遅れ、離れ離れになつたもので近く續いて入港の豫定である、今回運んで來た兩船の鹽は仁川の鹽共同販賣組合の廿五萬四千五百五十斤（二隻分して）であるがこれを手初めに今後山東鹽はこれ等戎克によつて續々入つて來るであらう

◇各面収繭成績優良者 李一男、金敬禄、李昌貴、金元男、金晉錫、辛承萬、金楠、李炳珪、柳用範、鄭基東、申明順、金永昌、朴丙楠、朴宮發、金鳳岡、金重煥、裴永信、金剛錫、吳濬煥、張載成、朴亨謨、金乘球【寫眞は褒賞授與式】

江陵文廟釋奠

【江陵】江陵鄕校明倫堂にある文廟では春季文廟釋奠は去る十五日午前十時から郡守以下官民多數參列の下に江陵文廟で盛大に執行引續き左の孝子節婦の表彰式を擧行した

江陵邑校洞里李鍾河妻金鍾烈、玉溪面縣内里故辛明獻妻金氏、旺山面大基里金億邦妻金氏、三山朴先生旌孝碑閣管理者朴起東、朴光東

水原の種痘

【水原】邑では左の日割で春季種痘を施行

本町三、四丁目南水、梅香、北水、西安、新豐、南昌、細所、迎華の各町邑公會堂で廿一日種痘、廿八日檢診▲本町一、二丁目仁築、南部、池野、仁溪、牛場の各町邑公會堂で廿二日種痘、廿八日檢診▲細柳、梅山一、二、三丁目、高蓮の各町梅山町倶樂部で二十三日種痘、五月二日檢診▲大坪、西屯、華西の各町西屯町區長宅で二十五日種痘、五月三日檢診（何れも午前九時から午後四時まで）

皇軍慰問演藝の夕

【春川】江原道軍事後援聯盟では來る五月上旬頃新日本舞踊家九貝屋子三姉妹を招聘、春川公會堂で皇軍慰問演藝の夕を開催し純益は全部軍事後援會へ國防獻金として獻金すべく準備を進めてゐる

全水原卓球大會

四月二十四日（日曜）午前九時から

新豐小學校講堂で

個人戰と團體戰

主催 水原卓球協會

後援 京城日報水原支局

金組窓口から 農村景氣を覗く

物價奔騰に拘らず 概して平靜に推移

【清州】戰時體制下における忠北農村の金融經濟狀況はどうであるか、村落金融機關たる清州、上黨金融組合の窓口或は帳尻から覗けば過去一年間の經濟界の大勢は時局の影響により物資の需要膨增し軍需關係をはじめ各種産業が大躍進を遂げ一面巨額の戰時財政に伴ひ貿易管理、資金調整、産業統制等強化されて經濟機構の變革を來し、物價は昂騰したが農村民の時局に對する認識徹底により特異の惡現象を生せず、平靜裡に推移してゐる、金融狀況は事變勃發當時一層慎重の度を加へたがその後、米穀資金の流動と時局資金の撒布とにより漸次緩和されて來た、殊に昨年は農作物全般に亘る豐作でその相場も終始高値を持續し、大中農經濟は著しく潤澤となつたが一面、小農階級は一昨年における大風水害の打擊が未だ癒えず窮境に喘ぐ者が尠くない

前記の如き情勢下に同金融組合では村落金融機關としての使命に遵み非常時克服と農村の金融潤澤に努めた結果、金融引締に伴ひ積極的に組合員の增容をなさなかつたにも拘らず、前年度末より十八名の增加を來して二千五百六十六名の組合員を擁するに至り殖産契は前同じく五個增設して十五個を算し契員數七百卅六名に上り預金は前年同期に比し八百四十九口五萬九千七百十四圓增の二萬二千百三十五口四十三萬九千八百七十三圓、貸付金は資金の需要減退を辿つたが一面特別貸付金において一萬二千八百六圓の增加を見たのみで普通資金にあつては一萬四千四百五十一圓を減じ、期末現在三十一萬四千六百七十圓の貸付を示し、結局收入は三萬九千九百四十圓、支出は三萬六千五百十七圓に達し、差引剩餘金三千七百八十三圓を擧げ、配當は年四分の活況を呈してゐる、たゞ同組合は明治四十一年一月四日に業務開始以來三十周年を迎へたが、その間の業績伸展振りは文字通り今昔の感があり明治四十一年は組合員二百六十二名拂込濟出資、積立金、預金などなく貸出金も六千八百餘圓に過ぎなかつたが十二年度は組合員二千五百六十六名拂込濟出資一萬六千四百十八圓、積立金三萬四千八百八十四圓、預金四十三萬九千八百七十三圓、貸付金三十一萬四千六百七十圓といふ數字を示し年々隆々たる業績を現はしてゐる

報恩神祠のお祭

【永同】報恩神明神祠の春季大祭は去る十七日午前十時から執行

飄館

【仁川】十九日より三日間（晝夜二回）▲新興東京特作監督曾根千晴「女は嘆かず」河津清三郎、瀨山くみ子主演、杉山美子助演▲ユニヴァーサル特作冒險連續大活劇第一篇、監督レイティ・ラァ「鬪面血笑記」操縦兒バックジョーンズ主演▲讀賣、大毎ニュース▲新興京都特作「子育て人義」監督新八郎、高山廣子主演

愛館

【仁川】十八日より三日間（晝夜二回）▲佛アルバトロス社超色監督ジャンルノワール、文藝映畫「どん底」ジャンギャバン、ルイジューヴエ、ジェニーアフドル共演▲メトロ社特作監督ノーマンタウロード「天國漫步」ケイグランド▲六朝パ社ニュース▲日活特作監督吉村操「鏡の奥さん」小杉勇、花柳小菊主演

當選御禮

昭和十三年四月十六日

元城金融組合 組合長 李恩順

東京キシヤウク式 高級冷凍機發賣元

アイスケーキ機

製氷冷藏設備設計製作

（冷藏設備）

釜山府富平町一丁目二 朝鮮冷理工業所 電五六一

●わかりましたか！頭痛にノーシンのききめ●

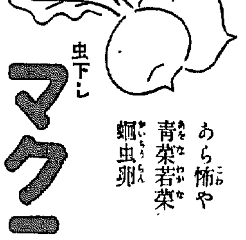

M1326

あら怖や 青菜若菜 蛔虫卵

虫下し マクニン

のみ易く・よく效いて・害がない

株式會社 藤澤友吉商店

お産の前後には！

最もVAD（ヴィタミン）が必要

是非お讀み下さい

姙娠中の榮養法は勿論、虚弱兒の強壯法その他、最新の榮養知識を判り易く述べた小冊子「健康と榮養の知識」を無代で差上げます（ハガキで今すぐ東京日本橋本町株式會社玉置商店へお申込あれ。

出産率の高い點で日本は世界一です。その反面乳幼兒の死亡率もまた世界有數といふ甚だ有難からぬ現象を示して居りますがこれには姙産婦の榮養不良が大きな原因であるとされて居ります。申す迄もなく榮養狀態の惡いお母樣から丈夫な子供が生れる筈はなく、質の良くない授乳で、子供が健康な發育をする筈もありません。

姙婦に偏食は禁物

では丈夫な子供を産み育てるにはどうすればよいかと申しますと、まづ何よりも姙娠中から榮養を豐富にとることが大切です。姙娠中と授乳中には言はゞ母體と子供と二人分の榮養が必要な譯で、自然食慾も旺んになりますが、日本人の食物に不足し勝ちなヴィタミンだけはいくら食物を澤山食べても兎角不足し勝ちであります。

VAとDが大切

ヴィタミンの裡でも胎兒の發育の爲に特に多量に必要なものはAとDで、若し母體にヴィタミンADの補給が充分でなければ、お母樣自身の榮養が衰へて、色々な病氣に罹り易くなりお産の疲れもひどいばかりでなく、胎兒は發育が不良となり、身體各部分共虚弱で、骨骼や齒も弱い生れつきの虚弱體質となつてしまひます。

産後の回復も早い

出産後もヴィタミンADを豐富に攝ると質の良いお乳がたつぷり出て子供の發育が順調に進むのみでなく、お母樣の疲勞や衰弱も速早く回復させます。從つてお産の前後（殊に姙娠六ヶ月以後、離乳まで）は努めてヴィタミンA・Dを充分に補給する必要があります。

姙婦の要求を滿す

婦人子供用「理研ヴィタミン」は有名な理化學研究所の製品で、純粹のヴィタミンAとDだけを抽出し、之を良質消化性の植物油中に安定させたもので、ヴィタミンAとDの含有量が一番濃厚であるばかりでなく、魚油や肝油類の臭みを除いてありますので、服み易く胃腸を害せず、一日僅かに二三粒づゝ服用すれば、姙娠中授乳中ともヴィタミンADが不足する心配はありません。

こんな方は是非！

從つて丈夫な子を産みたい、子供を丈夫に育てたいと言ふ方は申す迄もなく、健康に自信のない病弱な母親、食物に好き嫌ひの多い偏食家のお母樣、出産後れで容色の衰へを防ぎたい方等はぜひ本劑を常用して抵抗力を旺んにし、母體と胎兒の健全を期して下さい。

婦人子供用理研ヴィタミンは價格は五拾粒入壹圓、百粒入貳圓五拾錢、東京藥店百貨店藥品部にあり、總代理店、東京日本橋 株式會社玉置商店（振替東京七二番）

世界十一國製法特許・帝國學士院日本化學會受賞

V—C—10

出たッ!! 主婦之友 五月號 三大懸賞

「主婦之友」は日本一面白く、日本一爲になる、日本一安い大雜誌。一度讀んだ方はキット感心します。殊に『主婦之友』五月號は大附錄といひ、三大懸賞といひ空前の大奉仕揃ひ!!『主婦之友』をこの五月號から讀み始めると大變な得をします。賣切れぬうちお早くお求めくださいませ。

大評判附錄 東京式 和服の美容仕立全集

東京で大流行 大阪でも新流行

三越、白木屋、松坂屋その他東京一流のデパートと、東京一流の裁縫師が、今まで五、六年も掛つた極意を、初心者にも一目で解るやうに初めて公開されたので初心者にも專門家にも大歡迎

上手な仕立方と柄の合せ方と着附方の三祕訣全集

仕立方を全部解り易く說明した外に、上手な柄の選び方から着附方まで說明してあるから、これならどんな缺點のある方でもきつとスッキリします。

肥つた人も痩せた人も、背の高い人も、低い人も、年寄りも、若い人も、同じやうな標準寸法で仕立てるのはもう舊式であります。誰方にでもピッタリ合つて、入江たか子さんのやうにスッキリ見える仕立方……これこそ日本中の婦人にぜひ必要な裁縫虎之巻であります

▲缺點を隱してスッキリ見せる仕立方
▲ピッタリ合つて着くづれしない仕立方
▲上品で粋でモダーン好みの仕立方
▲初心者も專門家も大歡迎の仕立方

▲女物單着類仕立一切
▲女物襦袢類仕立一切
▲女物羽織類仕立一切
▲女物帶類の仕立一切
▲女物コート仕立一切
▲男物長着類仕立一切
▲男物襦袢類仕立一切
▲男物羽織類仕立一切
▲男物袴の仕立方一切
▲男女襲物の仕立一切
▲柄、縞の上手な合せ方
▲柄による上手な裁方
▲上手に着附ける祕訣

寫眞は入江たか子さんの模範仕立

伊太利使節團長と吉岡彌生女史の親善問答

嫁ぎ行く娘に與ふ・菊池寛

モルガンお雪三十年の悲戀の眞相

私は神經衰弱をどうして全治したか　本多花子
私はアパートの女主人にどうして成功したか　小川房乃
人相から見た婿さがしはどうするか　松井桂陰
安くて美味しい健康料理十四種

◎日支スター表情合戰（田中絹代 白光）
◎飯塚敏子さんのママさん日記

▲夫婦漫才　ミス・ワカナ 玉松一郎
▲楠公夫人　西條八十 志村立美
▲漫畫繪本　田河水泡 横山隆一

巨大スターの男性No.1探訪競爭

靖國神社に事變で初めて合祀される白衣の三天使殉忠記

女性の犧牲!! 女性の誇り!! 今秋の大祭に事變の殉國婦人として初めて合祀される三人の從軍看護婦が戰線を赤く彩つた血の殉國記こそ銃後の婦人が絕對必讀の大評判記事!!

戰傷兵の光明座談會（櫻井忠溫・宮城道雄）
遺訓輝く原田中佐未亡人の感激美談
空の宮樣を御感動させた笠井少佐の遭難遺書

下村博士と穗積博士の緣結びと夫婦圓滿の祕訣
中野友禮氏は肺病をどうして全治したか
衣類を上手に再生させた流行品八種

茶の湯の三時間上達法

二年も三年もかゝつた茶の湯の稽古が僅か三時間で根こそぎ解る新祕法　田中仙樵

第二新案附錄 赤ちやんの急病の見分け方と手當法

赤ちやんを丈夫に育てる食餌と榮養價の早見表

お母樣が必ず知らねばならぬ心得が一目で解る新案カレンダー式育兒表。いざといふ場合實に役立つ新案附錄　小原芳樹醫學博士と香川綾子女醫特別指導

三大懸賞

(一)子供を主人公にした讀物募集　一等三千圓
選者 菊池寛 久米正雄 小島政二郎
子供の純眞な魂を感激で書いた小說又は實話募集。家庭のお母樣の眞實な體驗を特に歡迎

(二)和服の改良家庭着募集　賞金八百圓
銃後の婦人の生活改善運動として家庭の皆樣が日常の體驗から工夫された「非常時にも役立つ婦人改良家庭着」の新案募集（詳細は『主婦之友』五月號を參照）

(三)誰にもできて面白い特別懸賞　當選千四百名
▲流行の訪問着
▲流行晴雨兼用パラソル
▲流行の美術コンパクト
この大幸運を取逃したら大變!!『主婦之友』五月號を早く早く!!

日本一の悲劇小說陣

悲劇小說　妻の場合　吉屋信子
熱狂小說　結婚天氣圖　菊池寛
熱狂小說　吾亦紅　久米正雄
熱狂小說　人肌觀音　小島政二郎
熱狂小說　胡椒息子　獅子文六
熱狂小說　春園　陸光利一
熱狂小說　緋の蜘蛛　片岡鐵兵
熱狂小說　母戀鳥　吉川英治
熱狂小說　炎の薔薇　石川達三
熱狂小說　子寶非常時　佐々木邦
感涙小說　浮世山河　大木惇夫

東京 大阪 婦人の新內職五十種

全部實地踏査して取引先の住所店名を明記。月收數百圓もある奥樣方の實驗談も

大奉仕 六十錢（送料八錢）
東京神田 主婦之友社 振替一八〇
半年分四圓十錢・一年分八圓

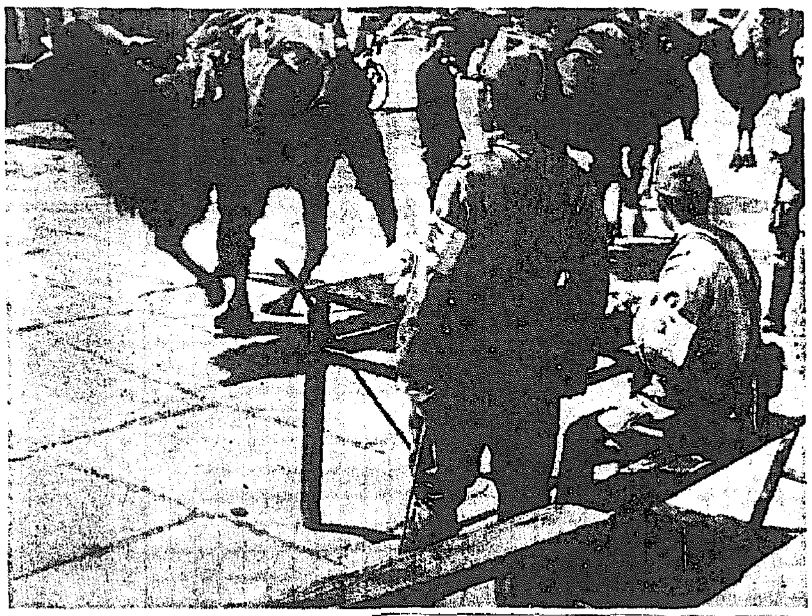

その後の蘆溝橋

王宛平城民は事變以來北京の要衝に於け我軍憲兵の監視所が一層嚴重な見張りをして治安の万全を期してゐる、寫眞は蘆溝橋監視中の我が憲兵

金鵄勲章叙賜 條令中改正
廿一日官報勅令を以て公布

【東京電話】十六年聖戰に勇猷…（…）者に對する金鵄勲章叙賜條令中改正の件を…が忠勇なる將兵に對し…は最も其の忠誠と勲功を御嘉賞あらせられ…今回は其の勲功…なる事…二十一日官報勅令を以て公布することとなつた、改正勅令は昨夏七月以來の…事件に關聯する…

…叙賜者の第一回行賞から適用されるもので、准士官、下士官及兵の初敍は何れも功七級であつたものを准士官下士官の初敍を功六級とし、兵は功七級、武勲を表れるに拘はらず改敍しても准士官には佐官の初敍と同じく功四級まで、下士官には尉官の初敍と同じく功五級まで兵は功六級迄で敍せられる事となつた譯である

金鵄勲章叙賜條令中左の通り改正す
第四條准士官及下士官の初敍は功六級とし兵の初敍は功七級とす武功を累ぬるに從ひ逐次進級せしめ准士官は功四級、下士官は功五級、兵は功六級に至ることを得
第五條中「陸軍見習士官」の下に「陸軍々屬候補生」を加ふ
軍屬は軍人に準じて叙賜す
附則　本條令は公布の日よりこれを施行す
但し第四條第二條の改正規定は昭和十二年七月八日以後の金鵄勲章の叙賜につきこれを適用す

春なればこそ
卒業證書まで置忘れ
京城驛に遺失物の山を築く

花の蕾の膨らみに人の心も浮きたつて春は先づ旅行から　閉ぢこめられた冬から解放された人の群れは列車に……京城驛の忘れ物は一月以來早くも約三千件に上つた、
二月までは月に五百件を上下した遺失物が受驗、卒業、入學期と觀光客殺到の三月になるとぐつと多くなり毎日平均三十四、五件に上つてゐる、最多を通じて一番多い忘れ物は帽子で次は洗面袋、四月一日には稀然記錄をつくつて卅五件の忘れ物に肝腎な頭のものが中折、學帽、ハンチング十色とりどり十六組もそろへて置いてけぼり、春なればこそ手荷物の台上に頭丈な荷物をのせて○途手續もせず行つてしまふ粗のんき者が飛出して係員を驚かせた日には柔道衣、さらに大工道具や洗面桶と云つた商賣道具の置き去りや、可愛いところではお人形、情ないのは蛍雪を積んだ業專門學校の卒業證書が放りつぱなしになつてゐた
十日間の保管期日が過ぎて受取人のない遺失物は、本町警察署の倉庫に一年間保管されるが遺失物の整理には驛でも頭を惱ましてゐる

結核豫防教育
衛生課で力こぶ

内地の結核病患者は約百二十萬人、朝鮮は約四十萬人といはれてゐるが、一ケ年の死亡率は内地が一萬人に對して十八人、朝鮮が二十九人といふ比較にならぬ悲慘な死亡率を示してゐる、本府衛生課では本の面白くない死亡率の原因の一つに朝鮮が内地に比して結核豫防知識の普及徹底が遅れてゐるものとし、この非文化的數字の撲滅を期する目的から、本府衛生課今年度の新規事業面に結核教育費一萬六千圓を計上、この費用を各道に二れぞれ補助の形式で振當て、來る五月十七日から同二十四日までに全國一齊に開かれる國民保健週間内の一日を新しく結核豫防デーに制定し、京城、平壤、釜山、仁川、その他の都市に結核豫防展覽會を開催、都會人の結核知識の普及を行ひ、地方農村は豫算の關係上本年は各道が主催となつて巡回の展覽會を開き、都市、農村を通じ、積極的に本健康朝鮮々の民衆運動を起すことになり、近くこれに關し

新堂町の汲取人夫ら
賃金値上げ要求
物價高騰の餘波遂に臭い所へ

近來のあらゆる物價騰貴はあらゆる方面に非常な影響を及ぼしてゐるが今度は各家庭の便所の汲取口にまで異變を捲起さんとして成行を重大視されてゐる――京城府内の汲取夫はとかく一般府民の不平を買ひ、昨年十月汚物掃除令が實施されて以來京城府内一圓は京城府直營となり府廳は一部請負制度にて今後その汲取状況如何が府民にとつての重大問題となりつつあるので所轄東大門署では事件を重大視し廿日夜馬大龍外京城府汚物汲取人夫二十二名を召喚、調停…取調を行つてゐるがその成行は注目されてゐる

京日カメラ會生る
廿四日（日）に初會合と撮影會

京日カメラ會は全朝鮮寫眞聯盟に加盟する團體に加入してゐない寫眞同好者のために新しく設けた會員組織で、聯盟には五名以上の會員で組織した團體でなければ加盟出來ない規約があります、團體を作る便宜のない方も京日カメラ會に御入會になれば自然聯盟に加盟出來ます、會費は一ケ年一圓五十錢、申込みは京城日報社内京日カメラ會
会のこと、なほ在來の聯盟從來の京日寫友會は消滅することになりましたから、同會員の方々は振つて京日カメラ會に御入會下さい、

京日カメラ會〃初會合と撮影會〃

會員は四月二十四日（日曜日）午前九時までに（時間勵行）京城日報社樓上へ御集まり下さい、引續き同日開催の全朝鮮寫眞聯盟の撮影會（午前九時三十分から昌慶苑で、正午から昌慶苑で）に參加することになつてゐます

建國大學第一回生鹿島立つ

【東京電話】滿洲國新京に新設された建國大學第一回生として約七十名の志願者中から選拔された晴れの内地人五十四名は二十日午前十時神宮外苑日本青年館に集合、宮城遙拜の後明治神宮に參拜、次いで滿洲國大使館における壯行會に臨み同大使の歡迎、激勵を受けて一行は軍省へ出頭して出發の挨拶をなし午後五時から飯田橋の滿洲國留日學生會館における送別會に臨み同十時卅分東京驛發歡呼の大陸に鹿島立つが一行は廿一日伊勢參宮を濟まして後門司經由滿洲國に入り來る廿九日新京着の豫定である

朝鮮旅館組合
第十四回總會

朝鮮旅館組合第十四回總會は廿日午前十一時から京城府民館で開會、各地の會員七十五氏出席の上、開會の辭、慶安京城旅館組合長の挨拶に次いで會務及會計報告があり非常時色も豐かに次の議案を上程し、鐵道局稻川旅客係長の講演終つて役員改選の後午後三時過ぎ閉會した
▲議案の名を以て出征皇軍慰問の件▲設備改善の研究機關を設け防空施設をも併せ研究するの件▲料理及サービス講習所設置の件▲北支回遊者に對し連絡機關設置促進の件▲物價騰貴に對する營業の對策▲明後年オリムピック開催に對し外人旅客待遇に關する件▲本協會總會を毎年無休とするの件▲第十五回總會地決定の件

議題は結局出征軍事慰問電を可決、支北回遊者に對する事務の促進、今後營改善の實施等…の具體的な準備等を研究、時代に順應地方の要望に應じて料理及サービスの講習會を開催すること、…

團體

【平壤】…

枕探し専門
府内で十五件荒稼ぎ

廿日午後京城南大門通りを徘徊してゐる男を本町署員が怪しんで取調べると忠北生れ住所不定文昌成（二二）で去月廿一日南大門通南興旅館で同宿中の瀟洲國…の所持金一千圓を窃取逃走したのをはじめ、府内各所の旅館を自白した

移民指導員會議

【延吉】…滿洲移民指導員會議は去る十一、二兩日に亘り開島省各地移民指導員が召集、今後の移民指導…

伊使節團半島の日程

使節團

は愈よ櫻花爛漫たる半島に二十日午前六時釜山埠頭上陸で訪れることとなつた、本府ではこの全鮮を擧げての盟邦伊太利使節團歡迎のため萬全を期し最大に亘つて打合せを行ひ外事課とも協議してゐたが廿日午後二時から本府第三會議室で本府外事部、會計、人事兩部に京畿道、京城府、その他關係者が參集して最後的打合せを行つた結果、歡迎方法を決定、萬端の準備は出來て一行の入城を待つのみとなつた
一行は二十三日午前六時關釜連絡船で入港、棧橋には慶南知事代理大野内務部長以下在釜山官民及各種團體は手に手に日伊兩國旗を打ち振つての歡迎の嵐の中を鐵道ホテルに入り官民代理と約十分間面接、同六時二十五分釜山驛發の大陸列車で（…）眞心こめて編成した特別列車で

釜山驛

を出發、京城へ向ふ、途中大邱、鳥致院、山の各驛には…

朝鮮神宮參拜を終へ
南總督と親善の握手
空には舞ふ本社の歡迎ビラ

南地の官民が送迎すると共に各團體、學校生徒は日伊兩國旗を打ち振つてこれを送迎し、午後一時十分大野政務總監以下在城勅任文武官、朝鮮貴族、民間有力者約二百餘名の出迎へを受け京城驛に到着
大野政務總監とパウリッチ團長は挨拶を交換したあと貴賓室に到り軍官民各代表者と面接、同一時三十分貴賓室出口に一行が立てば鐵道局ブラスバンドの奏する日伊兩國々歌に感激、團長以下團員は會都ファッショの禮を以てこれに應へ

イブゼン鉛筆

驛前廣場から神宮表參道の兩側には、南少年隊、學校生徒その他各種團體約五萬が日伊兩國旗を打ち振つて萬歳を連呼する、空には本社が奉還して水原附近まで出迎へた機乗行士の飛行機が舞ひ五彩の歡迎ビラを撒き、一行の到着を知らせる花火の炸裂と相和し

京城の

天地は感激と熱狂の渦にたぎる熱狂の歡呼の一色に塗り潰された裡をオープン・カーに乘り、先頭の團長は右手を高く擧げてファシスト式の敬禮でこれに答へつつ一路朝鮮神宮に參拜、次いで本府を訪問、人事、會計、文書三課長、兩秘書官の案内で第一會議室に入り、待ち受けた南總督と會見をなし總督及び團長の挨拶が交換され盟邦伊太利からはるばる來朝された一行の歡嘆を祝る盃が擧げられる、卅分にして本府を辭去、軍司令官官邸に小磯軍司令官を訪問、次で昌德宮に日下御静養遊ばされてゐる李王、同妃兩殿下に謹見を賜はつたあと仁政殿を拜觀、一應宿所である朝鮮ホテルに入れば、南總督及び小磯軍司令官招待のためホテルに於て團長以下を訪問少憩の後夜は午後六時卅分から南總督主催の龍山官邸に開かれる招待晩餐會に臨み、八時半から李王職招待の下に於て李王職長官の茶話を受け更に明月館で開かれる實業團の招待宴に臨み朝鮮情緒を滿喫、同十時頃ホテルに歸り朝鮮の第一夜を迎へるはずである
明くれば廿四日午前八時半から九時半まで一時間

ホテル

で半島各方面の專門家とそれぞれの使命を持つ團員は半島の諸事情を專門の見地から會談を行ひ、次いで明治町天主教々會に到り旅行の平安を神に禱り、ここを出發、商工獎勵館、本府博物館を見學、同十一時三十分一應ホテルに歸つて少憩後、京城府民が捧げる赤誠をこめた京城府主催の官民合同歡迎會々場

南鮮の勞働列車
勇躍北鮮へ

北鮮開拓の勇士、一千五百十名の旅肉勞働者は二十二日午後三時五十分順天發、二十五日午前六時五十五分本線經由十一輛編成の臨時勞働列車で勇躍北鮮地方へ向ふことになつたが、龍山通過時刻は左の如し
▲二十三日午前十時三十五分着同十一時十分發▲二十六日午前一時三十五分着、同二時四十五分發

十行ニュース

京城の電話第七位

四月一日現在の全國電話加入者回線數は東京の十五萬六千七百七十一を筆頭に、大阪が九萬三千四百三十八、京都三萬五千二百五十二、名古屋三萬二千五百一、神戸二萬九千六百六十九、横濱二萬四千百五十二、京城は一萬二千五百二十八で第七位となつてをり、最少都市は新義州の千二十である

奉天省商工視察團

奉天省内各地商工業團の率先、支那人で組織した觀日商工視察團は長商會理事奉天商工公會副會頭ら廿四名に蘇省商會科長の案内で廿六日午前十時卅分京城驛着入城、午後二時四十分發で内地に向ふが、一行は朝鮮神宮に參拜、本府、商工會議所、商工獎勵館を參觀、商議主催の懇談午餐會に臨む

燃料報國の講習會

戰時下の國民精神總動員報國週間に當り朝鮮工業協會では全鮮各地の工場に積極的燃料資源の節約運動を開始することになつたが、來月下旬頃から水原、仁川、釜山、平壤、成興、元山等工業地帶に大阪府工場課技師の講演、汽罐協會等から全燃料消費節約の講習會を開くことにしたが…

木炭自動車京城へ

鮮產の木炭自動車が内地品を凌いで京城に御目見えするとなつたが、京城府のある酒造業者が即ち株式會社大阪製作所の森田式木炭ガス發生機は先般機械に於ても得したが、同社では今回同機を装置した木炭自動車を製作しその成績極めて良好なので木炭自動車として指定をうけ二十五日大邱發二十七日京城街頭にその颯爽たる姿を現はすことになつた

◇カッキの寒氣は破竹の如き勢で地中海への進擊を續けるスペイン革命軍のアラゴン戰線全線爽中のフランコ將軍（向つて左）=アラゴン戰線同盟

『朝鮮學』も何のその
文科教室ガラ空き
城大にも法科萬能の惱み

京城帝大法文學部では同豫科修了生六十六名を迎へ去る三月十五日以來新學期の講義を開始したが、新入生は法科にばかり集まり、文科にはたつた六名の志望よりなく驚いた大學當局では法科志願者に對する翻案勸告など種々努力の結果、やつと十名を取りかへして法科五十名、文科十六名の奇現象の生ずる漸く開講することになつた
この十六名に文科選科七名を加へてもなほ文科一年は廿三名にしかならず同大學文科の西洋哲學、東洋哲學、心理、美學、東洋史、朝鮮史、國文、英文、朝鮮文など各科に公平に割當てるとして結局一科平均二名といふわけである、殊に同大の特有の學科として誇る朝鮮文科の如きも現在三年が二名、二年が一名だが、今年の文科希望者の減少は非常に憂慮されてゐる
はなく、文科生種性時代を現出した、この現象は城大のみならず全國大學の趨勢でこれは法科萬能である現状から文學出身の進む途が局限されてゐるのによるもので、一國の文化をより向上に導く文科志望者の減少は非常に憂慮されてゐる

迷ひ子

廿日午後八時ごろ京城新堂町二七四番地附近で五歳位の朝鮮人男兒の迷ひ子、頭を…

京城府の一萬三千二百名の參列者が合唱、日伊兩國旗の振りである、會の順序は府尹の挨拶、團長の答辭、日伊兩國の萬歲三唱で式を終へ、それから朝鮮神宮附近一帶の櫻花の下に九日から準備された模擬店が開かれ日本味を滿喫、同二時十分京城グラウンドに臨み在城十萬の學生、生徒によつて行はれる集團國民體操や聯合體操を見學、同三時十分ホテルに歸つて少憩の後、午後四時廿八分京城驛發列車で滿洲國へ向ふことゝなつた

どつと二萬人
昌慶苑の夜櫻第二夜

十九日から廿日夜へかけての氷雨は、どうやら小康を保ち、暖風に和む昌慶苑の夜櫻第二夜は、夕方近く京城地方はチョッピリ小雨に風さへ交へて暗雲低迷に出足を危ぶまれたが、午後七時頃には風も收まつてどつと人出を誘ひ入場者實に二萬、さすがの昌慶苑も人の大洪水だ、第一日に比べるとザット倍の盛況さだが、戰時下の花見だけに所轄與大門署の御世話にあづかつた醉漢もなく迷子一件もいふ素晴らしい成績を見せてゐる

殴られる

京城漢南町一三…本郷六ノ一六金錫達君（…）外一…九十九日午後八時ごろ鍾路五丁目七八番地先を通行中東大門方面から疾走して來た鍾路五丁目宮田一弘運轉の自轉車の泥除にはねられ顔面右手に全治十日間の負傷

人夫逃げる

京城元町二の九四高麗谷一氏は去る一日黃海道甕津山郡白年鐵山建築工事場を請負つたので大工金錫興外二十一名を雇入れ前借十圓宛を與へて去る十四日朝出發させたところ金外十六名は其まゝ元山方面にバラバラになつて逃亡惱んだ高麗氏から龍山署に捜査を願出た

春宵豆タク異變
この女客この運轉手

「警官ダットサン運轉手の話」――廿日午前二時半ごろ京城新町遊廓に凄爽と一臺のダットサンを乘りつけ中から醉眼朦朧とした廿歳位の美人三人が現はれ『ネエ運ちやん、何處でもいいから馴染の所へ案内してよ』と上機嫌、聞いてゐる運轉手に無精なヒゲ面をニュッと突き出したのは新町派出所の本町署員『何しとるんちや』と一喝を喰つて女三人は何れへか逃走、
障つた女給三人組は何處で宿つても三圓、女で行つてはいかぬ筈ないわよ』と異議（？）一喝新町へ登樓と新町まで辿りついたものと判明、ダットサン泥棒の卿はまんまと乘逃げされて吾嬬場へ、一方逃げた女給三人はだらしない彼女らの生活を物語るもので警察でも小首をかしげてゐる

忌明に献金

【興南】商工會副會長小池賢三氏は夫人靈子さん母堂の忌明に際し十九日邑事務所を訪れ忌明に國防献金五十圓を興南國防婦人分會に二十圓を贈つた

咸興の交通訓練好成績

【咸興】十八日から三日間國民精神總動員、交通一齊訓練には咸興九十名の中等學校生徒、興南は七十名の青訓を動員し更に消防組員を協力させて訓練の徹底を期したために十八日の成興祭の大混雜にも從業員の配置前に商業學校側で幼兒の迷惑一件があつただけの成功を收めた

AZと能し

◇朝鮮の視聽…廿五日てゐる總督府…午後五時半から鐵道…の側面、參見の交換の後、時局ニュース映畫觀覽
◇朝鮮司厨士會主催の一般家庭向き「洋食お花見折詰講習會」は廿三日（土）午後一時から本社來…

同夜鍾路和信百貨店前で女給さん三名を拾ひ黃金町一東洋旅館まで送る約束で乘せ、同旅館前まで來たが、門が開かず醉の手取調べを受けた運轉手（…）は去る十五日まで漢江通三…病院の自家用ダットサンの運轉をしてゐたが、解雇され困つてゐたが惡心を起し十九日夜車庫へ忍び込みダットサンを盜み出し流し豆タクを開業、

管空眞 マツダ 澄んだ音色 豊かな音量

遊覽

☆……昌慶苑の夜櫻第一夜の景物――十九日午後八時頃昌慶苑でくでんくに酔つぱらつた女の大虎を、花見の京畿道中島署が苑に乘せて東大門署へ
☆……あられもなき女性の大虎は京畿道揚州郡璟市面議政府里の飲食店營業崔山紅さん（…）で同日正午頃永登浦の愛人とお花見に来たが、かへりたり愛人を永登浦に送り屆け、自分一人で昌慶苑に逆戻り獨酌でチビ／＼やつた揚句と判り、醉醒めをまつて署員からお目玉を頂戴した
【珍名辭典】
☆……京城東大門小學校に姓不比八先生

けふのお天氣
曇り、小雨模様【きのふの溫度】最高二十三度四　最低十三度五

淋疾　ネオカルゴノーゲン　淋疾アンチゲーンとカルシウム及び利尿殺菌劑の併用藥にして、急慢性淋疾並に睾丸炎、淋毒性關節炎の治療に最も好評である。　20錠　10管　大阪・東京　田邊商店

未亡人讀本　婦女界五月號
未亡人の性慾をどう處置するか
これは夫を失はれた婦人には失禮かも知れません。併し又切實な實際問題です。赤き信女が子をはらみ……と川柳にもあるやうに、フトした心の迷ひから亡き夫にも子供にも顔向けならぬ不始末を仕出かす場合があります。人間だから仕方がないと、簡單に片付けられない問題です。では未亡人の性慾をどうするか、この問題の解決に親切に答へたのが諸岡博士の「未亡人の愛情統制法」と、友松圓諦師の「未亡人の生きる道」です。肉體的の惱みも精神的の苦悶もこれでキッパリと解決がつきます。
五月號には この外にも未亡人必讀の精讀記事が滿載されて居ります。貞節の道をたて通すために是非〳〵ご愛讀下さいませ。
賣切ゲス 書店へ迫る
定價一冊五十錢（送料三錢）　東京麹町九段一口坂上　振替東京二九三七番　婦女界社發行

貧血　產後・出血後　十二指腸蟲　結核・腺病質
肝臓製劑　ヘパトーゼ
本邦に於る代表的肝臓製劑として各地の大學病院、著名醫院及び結核療養所にて盛んに賞用されて居ります

中松特許事務所（…）

產婦人科（入院隨意）醫學博士 橋本吉藏 京城府岡崎町七 電龍山五八〇番

一般家庭 花見 折詰西洋料理講習會
日時 四月二十三日（土曜日）午後一時ヨリ
場所 京城日報社 來青閣
主催 朝鮮司厨士會京城本部

筒井齒科醫院 京城本町一丁目三越前通・階上
精神科 京城清涼里 原病院
花柳病外科 島崎病院
賛化病院 京城府明治町一丁目 電話本局二四二〇番 傳染病室 入院隨意 普通病室及 内科 小兒科 古城憲治
京日案内
特別案内

看護 婦人出張（…）
求 小住宅（…）明治町一ノ五九 みやじま
貸貸（…）
女子 英文タイピスト（…）京城支店
植木（…）
看護（…）京城本町二丁目四五番地 山田醫院
和服 裁縫内弟子十四五歳（…）
住宅（…）
婦人（…）
鑛山（…）
タイピスト（…）石井商事所
貸家（…）阿部
社員採用 一、甲種商業卒業二十三歳迄の男子數名 二十二日午前九時迄に履歷書持參の上本人來談ありたし 京城府元町一丁目一 合資會社カナヘ商會

見果てぬ青春【94】

川口松太郎作　志村立美繪

（禁無斷上演映畫化）

批評家（六）

澄子は枕元へ坐つて、姉の顔をのぞくと、

『姉さんは、さつきの、佐山さんの云ふ人の云つた音樂をどう思つてゐます』

『別にどうも思はないわ』

流石に姉の顔が眞青だつた。

『あんたまで、そんな事を云はなくつたつて好いぢやないの』

『云ひたくはありません、僕はまだ一度も姉さんには、いやな事を云つたおぼえはないんだけれど、いくらか考へてくれても好いだら 踊衣裳に五百圓も六百圓も金をかける事だつてあるし、傍で見てゐてもハラ／＼するやうな事ばかりです。さつき佐山さんの云つた通り、いくら姉さんが一生懸命になつたつて、内容の空つぽな舞踊劇をやつてゐたつて、何にも利益がないぢやありませんか』

『そんな事が、あなたに判るもんか』

『第一、姉さんが、御生存にあんたに澤山のお金をつかつて、それが何處から出てゐると思つてます』

『マヽが出してくれてゐるのよ』

『そんな事云つてるから姉さんは馬鹿だと云ふんだ』

今日は明男も負けてゐなかつた。姉に反抗する事なぞは一度もなかつたのだが……おとなしい代りには、いざ云ひ出すとなると、澄子以上に強情な明男だつた。

『マヽの手元にだつてもうお金なんかありやアしない、姉さんのお弟子が殖えたつて、まだ生活をたてゝ行くだけの收入はないんですからね』

持ち前の負け惜しみで、澄子は弱い音を吐かなかつた。

『世間ぢや姉さんの事を何て云つてるか聞いた事がありますか』

『何をどう云つてるのさ』

『ずゐぶんひどい事を云つてるんだが、姉さんの耳へ入らないのかなあ』

さう云つて明男は淋しげに姉を見たが、澄子には何の事だか判つてゐなかつた。この一年間は、仕事に没頭して世評だの、噂だのには、氣に留める暇もないくらゐだつたが……

『世間では私の事をどんな風に云つてゐるの』

『本當に何にも知らないのかい』

『知らないわよ、どんな事を云つてゐるのさ』

『姉さんにはね、金持ちのパトロンがあるつて云ふんですよ』

『まあ！』

『これやアもう、可成り前からの話で、學校で友達から冷かされた事だつてあるくらゐだ』

『馬鹿にしてゐる』

『さもなくつて、舞生會なんて、あんたに贅澤な眞似の出來るはずはないと云ふんだ、何處の馬鹿が金を出して姉さんにあんな眞似をさせてゐるんだらう——さう云つてるんですよ』

『誰がそんな事を云ふのさ』

『みんながさう云つてゐる。姉さんの思つてるやうに、眞面目な運動と見てゐる人は一人だつてゐやしない。パトロンから金を貰つて贅澤三昧にくらしてゐるんだと思つてゐるんです』

『明ちやん！』

本社特選 半島大棋戰（3）

（四月八日）
四段 赤岩嘉平氏
先二番 韓相龍氏

●一五 ろ六　○一六 ろ四　●一七 に七　○一八 に十二

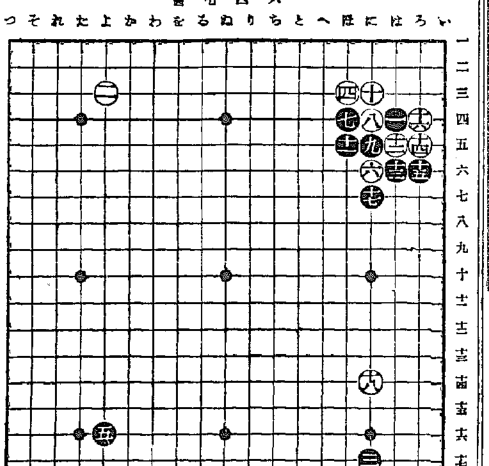

黒の杞憂

白右下隅に豫期せぬカヽリ

七段 瀨越憲作

黒十五の否定理由

◇昨日は白十四に次いで黒が惡い手を打つたと云ふ處まで、その惡手とは黒十五のオサへである。これは矢張り參考圖（1）の如く定石に從ひ、白四までとなつて黒は右上隅で先手を取り、右下隅を『にノ十五』にシマつて打つべきであつた。と同時にさう打つことに依り始めて黒十一が此布石に對處しての妥當手段であつたと云ふことがいへるのである。換言すれば黒が敢へて十一と上をツ部分的に不利な定石を採つたのも、右上隅で先手を取り『にノ十五』のシマリを打たんが爲めの趣向である處に、評者も贊意を表した譯なのである。

◇然るに黒十五とオサへてから十七とカヽへるのでは、白に手抜きをされるは當然であり、從つて右下隅は譜に見るが如く、十八と白が先攻する結果となる。斯くなつては折角黒十一の手段も徒然に歸することになるのは誰しも一瞬に認める處であらう。

◇たは初心者は本譜白十八までの結果と、參考圖（1）を對照して見れば、一目瞭然であらう。即ち參考圖（1）に於て黒は白四に次いで『にノ十五』にシマリ得るにも拘らず、本譜の結果は此處で『い』と不要の着手を下したに等しい譯で、黒十五のオサへが如何に惡いか、明白となつた事と思ふ。

黒の意中度

想ふに黒が十五とオサへてから十七とカヽへたのは、これを定石通り單に十七にカヽへると、白から十五とマガられ黒『はノ六』の時、白『はノ八』とケイマされるのを恐れたものらしい。成程さう打たれると一見黒はヌケカリ實を喰はれ、何等得た處はないやうに感じられるが、これに對しては參考圖（2）が不滿のない解決を與へるであらう。參考圖（2）白二とアテ、四とケイマして來た時、黒は五、七と二段にオサへ此方面の白の進出路を扼す好手が在る。次いで白が八、十と一子をカヽへトれば、黒はそこで十一とオサへ白十二とツグ時、十三、十五と劫を仕掛け、十七、十九と一子を打抜く、斯くなれば黒は擬のない形であり、白としては『よノ三』の一子が孤立的狀態に陷るから、參考圖（1）に比して白が惡い。右手順中白十二を以て『い』に一子を取れば以下白十六と劫を取つた時、今度は黒十二とキル劫材が有るから白『い』に取る手はない。また白十八で十九にツゲば、黒は劫を取返し、次いで白の如何なる劫立にも應ぜず黒は『ろ』に打抜いて良い。されば本譜黒十五は杞憂にしか過ぎないのである。

◇黒十五の惡手によつて、白は右上隅で手抜きすることを得た此場合、十八のカヽりは當然であるが、しかし豫期せぬカヽりではあつた。

觀戰記

黒十五は叱られてゐるのがアタリマへ、當初から斯く打つ心算だつたとすれば、評者の十一に對する讃辭は、聊か早計の感。白はこれに因つて右下隅に『思ひ掛けなく手に入るカヽリ』とばかり十八と打つて、北叟笑む。續いで、黒十五と打つてから十七とカヽへねばならぬ場合は、絶無と云つても過言ではないでせう。

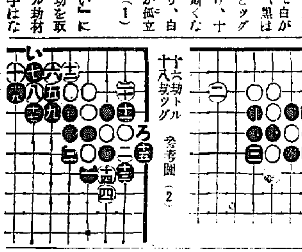

參考圖（1）（五は『にノ十五』）　參考圖（2）（十六劫トル 十八劫ツグ）

ラヂオ

第一放送 廿一日（木）

朝の部

午前六・二五 ニュース
六・三〇（東）基礎英語講座
七・〇〇（東）時報
七・〇一（東）朝の修養
七・二〇（城）ラヂオ體操
七・四〇 今日の天氣見込
九・二〇（城）氣象通報
一〇・〇〇（城）衛生メモ 日用品値段
一〇・二〇（大）家庭講座 金屬器具取扱上の注意 工學博士 多賀谷正義
一一・〇〇（東）幼兒の時間『幼兒合唱』
一、うたのおけいこ（一）兵隊サンアリガタウ 指導 片山穎子
唱歌 東京市番町小學校兒童

晝の部

正午（東）時報
（城）チエロ獨奏
一、奏鳴曲 ト長調（ペッヘ作曲）
第一樂章 アダヂオ・ノン・トロッポ
第二樂章 アレグロ・マ・ノン・タント
第三樂章 アンダンテ・クアジ・レント
第四樂章 アレグロ・モデラート
二、挽歌 フォーレ作曲
三、セレナーデ・エスパノーレ グラズーノフ作曲
歌謠曲（釜山） ピアノ伴奏 宇都宮幸三
一、…………洪南勳
（イ）上海だより（ロ）國をはなれて（ハ）白バラは咲けど
二、…………つばめ
（イ）軍國の母（ロ）命捧げて（ハ）皇國の母（ニ）明日は手柄を 本宮伸光
午後〇・三〇 ニュース 鮮魚卸値段
一・一五 法律講演四題（二）（朝鮮語・釜山）遺産の話 辛泰嶽
二・〇〇（東）小學生の時間『高等科』お話 國家總動員法の話 企畫院總務部長 陸軍少將 横山勇
二・三〇（東）萬國博覽會總裁奉戴式實況＝日比谷公會堂より中繼
一、總裁宮殿下御臨場
一、開式
一、國歌 君が代 合唱 東京音樂學校生徒 管絃樂 東京音樂學校管絃樂部
一、令旨
一、奉答辭 會長 藤原銀次郎
一、祝辭 内閣總理大臣 公爵 近衛文麿 外國代表者 商工大臣 吉野信次
一、奏樂（イ）紀元二千六百年記念日本萬國博覽會行進曲（ロ）愛國行進曲
一、總裁宮殿下御退場
一、閉式
二・三〇 市況は後二・四〇に繰下げ
四・〇〇 ニュース（氣象通報・清津）職業紹介

夜の部

六・〇〇（東）お話『この頃の寫眞』鈴木八郎
六・二〇（東）コドモの新聞
六・二五 速報ニュース
六・五五（東）カレントトピックス
七・三〇（大）國民歌謠 一、この櫻 二、春を待つ 永井八重子 伴奏 大阪ラヂオオーケストラ
七・四〇（東）講演 時局下に於ける物資の配給統制に就て 商工政務次官 木暮武太夫
八・〇〇（大）ヴァイオリンと管絃樂
ヴァイオリン エルネスト・トマシツチ
協奏曲 二長調 作品三十五番 チャイコフスキー作曲
第一樂章 アレグロ・モデラート
第二樂章 カンツォネッタ アンダンテ
第三樂章 フィナーレ アルグロ・ヴィヴァチシモ
管絃樂 大阪放送交響樂團 指揮 エマヌエル・メッテル
八・三〇（東）清元『月花茲友鳥』（角兵衛）
淨瑠璃 清元千代太夫　同 清元梅代太夫　同 清元和歌尾太夫　三味線 清元梅助　上調子 清元榮丸
八・五〇（東）連續ラヂオ小説 啓吉物語（第三夜）
配役 木村啓吉 小杉勇　その妻 村田知榮子　男優 津村博　女優 京町みち代　壽司屋A 竹石爲一　壽司屋B 冬木映彦　劇場支配人 吉井莞象　床屋の親方 星ひかる　客 松山 見明凡太郎　觀客A 伊部一郎　觀客B 六郷清子 他
音樂指揮 伊藤宣二　音樂伴奏 東京放送管絃樂團
九・三〇（東）時報・ニュース・氣象通報 ニュース解説・明日の暦・翌日の番組・地方へのニュース・競技豫報

第二放送

正午 レコード音樂
午後一・一五 法律講演四題（二）辛泰嶽
六・〇〇 傳說物語 孫晋泰
六・三〇 語典解説 金泰洽
七・三〇 講演 李實
八・〇〇（大）ヴァイオリンと管絃樂
八・三〇 遊山歌外
九・〇〇 連續野談（二）申鼎言

あすのきゝもの 廿二日（金）

午前七・〇一（東）朝の修養 靜・人・信仰（一）文學博士 石橋智信
正午（東）時報につゞき（東）管絃樂 名古屋放送交響樂團 指揮 早川彌左衛門
午後二・三〇（城）春季競馬實況（第二競馬・京城・平壤）京城新設町競馬場より中繼 李鍵公殿下御賞典競走
六・〇〇（大）リズム劇『日の丸の旗』大阪音樂劇研究會 BKコドモ唱歌隊 大阪ラヂオ・オーケストラ
六・二五 寄宿舍日記（京城）寺田舜夫
六・二五 講演（釜山）慶尚南道事務官 嚴昌燮
六・二五 漫談（平壤）
六・二五 講演（清津）川柳と人生 平春眞一郎
七・四〇（東）乘組船員慰安の夕
八・〇〇（東）歌謠曲 菅丸外
八・一五（東）漫才
八・三五（東）立體物語

萬國博覽會總裁奉戴式

日比谷公會堂より實況中繼【後2・30】

紀元二千六百年記念日本萬國博覽會總裁として昨年七月御就任を仰ぎ奉つた秩父宮雍仁親王殿下奉戴の儀式は本博覽會の意義と共の聲を中外に闡明する重大なる式典にして當日總裁宮殿下には畏くも令旨を下し賜ける御内意を拜し、誠に恐懼感激に堪へざる次第である。式次第は次の通りである

一、總裁宮殿下御臨場
一、開式
一、國歌 君が代 合唱 東京音樂學校生徒
一、令旨
一、奉答辭 管絃樂 同 管絃樂部 會長 藤原銀次郎
一、祝辭 首相・外國代表者・商工大臣
一、奏樂（イ）紀元二千六百年記念日本萬國博覽會行進曲（ロ）愛國行進曲
一、總裁宮殿下御退場
一、閉式

ヴァイオリンと管絃樂（大阪より）【後8時】

ヴァイオリン エルネスト・トマシツチ
管絃樂 大阪放送交響樂團
指揮 エマヌエル・メッテル

ベートーヴエンもブラームスもヴアイオリン協奏曲を唯一つしか書かなかつた。チヤイコフスキーのこのヴアイオリン協奏曲も彼唯一のヴアイオリン協奏曲であるが不思議な事にこの三人の作品が何れも二長調に書かれてゐるのである。この曲は一八七七年の作曲になり最初當時セント・ペテルスブルグ音樂院のヴアイオリン教授であつたレオポルド・アウアーに獻呈したのであるが、アウアーは技術上演奏不能の難曲だとて葬り去つた。然し其後やはりヴアイオリニストのアドルフ・ブロドスキーがウイーンで之を初演したので現在ではこのブロドスキーに獻呈した作品となつてゐる。何にしても技巧の困難な作品である事は云ふまでもない。

第一樂章は二つの主題に據つた堂々たる樂章である。第一主題は順正な樂句であり、第二主題はモーツアルトの樣な氣品と無邪氣さの感ぜられるものである。

第二樂章のカンツオネツタは弱音した獨奏樂器の奏する美しい主旋律によつた歌謠風の極めて短いものである。

終樂章は前樂章の物悲しいのと反對に生々した樂章であつて『胡桃割り』の中のトレパックを思はせる旋律と更にロシヤ舞曲風な、もう一つの旋律と、二つの主旋律の上に書かれ、管絃樂部と美しい快活な對照を成してゐる。

お話（午後六時） この頃の寫眞

鈴木八郎

今、この世の中から急に寫眞といふものが失くなつたとしたら一體どうなるでせうか？その時のことを一つ想像してみて下さい。第一に皆さんの一番大好きな活動寫眞を觀ることも出來なくなります。新聞や雜誌が文字ばかりで寫眞が一枚もなくなつてしまつたらどうでせう。然し、實際はそれどころぢやないのです。あなた方が想像することが出來ない程、いろ／＼な學問や仕事のために、或は私達の生活の爲に、寫眞が大きな働きをしてゐてくれてゐるのです。それでは、どんな風に寫眞が役に立つてゐるでせうか？これはね、餘り澤山でとても一度にお話しきれないのです。だからなるべく皆さんに面白さうなものだけを選んでお話してみることにしませう。

連續ラヂオ小説 啓吉物語（第三夜）【後8・50】

菊池寛原作
八田尚之脚色
伊藤宣二作曲
小杉勇外

啓吉は文壇劇壇の流行兒になつた。かつて無名作家の悩みと貧乏生活をつゞけた啓吉は今日では多くの無名作家の訪問や、無遠慮な人達の金錢ねだりに惱むのだつた。啓吉は過去に苦惱を味はつてきただけに、それらの人達に色々心を砕いたが、常に啓吉が背負ひ投げを喰ふ樣なことが多かつた。肉親に薄い感情しか持てなかつた啓吉は生活の餘裕とともに老ひたる父がいとほしくなり、不幸を詫しに郷里に歸へつた時、父は一脚の安樂椅子を賜つて死去した。啓吉の名聲が上るにつれ、その獨特の顏は相當に知られた。その醜かつた顏は、有名になると同時に大衆の親しみを増す一つの立派なマスクだつた。木村啓吉の樣だと言はれることは、むしろ醜い顏の青年たちに一つの誇らしさを與へたくらゐだつた。啓吉は既に容貌などは問題でなかつた。彼は顏のことを堂々と數千の聴衆を相手に虚心坦懐に論ずることさへあつた。

本店 大阪西區立賣堀南通六丁目
出張所 東京、福岡、名古屋、吳、佐世保、横須賀、舞鶴

帝國 麻布 ホース
消防 ポンプ
消防 器具・被服
角一 ゴム製品

京城府南大門通三丁目
株式會社 赤尾保商店 京城出張所
電話本局（2）三〇三七番

就寢時の一杯

やはらかなる眠りを導びく

夜分床に就いて眠れないと言ふことは、經驗のない人には、想像もつかない苦しいものであります。安眠する方法としては、ねがけの食物を輕くして、喰たものが胃にたまらないやうにすること、また、あまり熱くない風呂に、少し長い時間をひたること等がよろしく、それから近頃盛んに愛飲され、迚も評判のよい滋養强壯劑の養命酒を一杯、ねがけに召し上つて床に就くことであります。

すると、養命酒に溶け込んでゐる貴重藥草の活性成分中には、神經を休める有効成分が含有されてゐるためか、不思議にやはらかなる眠りに誘はれ、氣持よくすやすやと安眠いたします。それがため翌朝は頭腦がハッキリして輕くなり、明朗な氣分に迎へられます。

それに嬉しいことには、養命酒は續けて飲んでも、更に副作用がないのみか、飲めば飲む程、腦神經の機能が一層强化されるやうであります。此の點が養命酒の特長でありまして、昔の醫法の訓へたる尊とき賜物であります。

小瓶進呈

貴重なる深山幽谷に生じて芳香ある美味で誰にも好まれる養命酒を御紹介する爲、無代で小瓶一本を呈しますから、御試飲下さい。御希望の方は東京市澁谷區上通四丁目三〇番地 養命酒本舖出張所宛へハガキで御申込みあれ。尚、各地有名藥店には養命酒に關する感謝狀を附けてありますから御參考に御一覧下さい。

滋養强壯劑として
◇不眠息切れの人
◇神經衰弱の人
◇虚弱體質の人
◇胃腸衰弱の人
◇强腦强精の目的
◇根氣薄弱の人
◇呼吸器羸弱の人
◇病後回復期の人

鹽澤家傳 養命酒

定價 携帶用 一圓五十錢　大瓶 三圓　徳用 四圓

●全國有名の藥店、百貨店、食料品店にあります。品切れ等の節は便宜上東京出張所へ御註文下さい。送料は本舖負擔、但し代金引換は送料實費を頂きます。

釀造發賣元 信州上伊那郡南向村大草 養命酒本舖天龍館
出張所 東京市澁谷區上通四丁目三〇 養命酒本舖出張所 電話澁谷二八四七番 振替東京六八八五五番

嶋谷汽船出帆

◎朝鮮總督府命令航路 ○朝鮮、北海道、大連
大連直行（三等七圓）
仁川出帆代理店日鮮海運株式會社 電話九〇番
元海丸 四月廿八日
東日本、北海道、樺太行 ✕印樺太行（各地寄港）
設樂設備完備ス
切符發賣所前記各代理店及ジヤパン・ツーリスト・ビユーロー
鎭南浦出帆代理店明鮮海運出張所
仁川出帆代理店日鮮海運株式會社 朝海丸 五月二日
群山出帆 代理店 群山海運 朝海丸 五月四日
木浦出帆 代理店日鮮海運出張所 朝海丸 月 日
釜山出帆 代理店 朝海丸 月 日
浦項出帆 代理店 朝海丸 月 日
内地寄港地、境、宮津、新潟、函館、小樽、伏木、敦賀、船川
◎北海道——北鮮線 命令航路（春日丸）
雄基出帆 代理店 嶋谷汽船支店
羅津出帆 五月一日 代理店 國際運輸支店
清津出帆 五月一日 代理店 國際運輸支店 電話一八番
城津出帆 五月二日 代理店 北鮮商船組 電話一三番
西湖津出帆 五月三日 代理店 富田商會 電話二八番
元山出帆 五月四日 代理店 朝鮮運輸支店 電話二〇番
内地寄港地 五月六日 酒田、船川、青森、函館、小樽
◇各船共最新式優秀貨客船ニシテ娯樂設備完備ス
切符發賣店ハ前記代理店及各地ジヤパンツーリストビユロー
案内書進呈 本社及代理店へ御申込アリ次第各航路案内書御送致シマス、尚出帆時日ニ就テハ最寄ノ代理店ニ御照會下サイ
神戸市神戸區明石町 嶋谷汽船株式會社

朝鮮郵船定期仁川出帆

乘客食事付
東京行（關門・横濱・東京・名古屋・清水） 興西丸 四月廿六日
阪神行 慶江丸 四月三十日
阪神行 慶城丸 四月廿四日
九州行（博多、長崎、鹿兒島、三角） 錦江丸 四月廿八日
天津行 新義州丸 四月廿五日
大連直行 錦江丸 四月廿二日
會寧丸 四月廿七日
上海青島行 平安丸 四月廿二日
會寧丸 四月廿七日
釜山丸 四月廿八日
鎭南浦行 漢江丸 四月廿二日

近海郵船仁川出帆

大連、芝罘、青島行 元明丸 四月廿六日

沿岸航路出帆

海州線 隔日 加藤丸
仙藏線 毎日 第一朝運丸
唐津線 毎日 第二朝運丸
瑞山線 隔日 海龍丸
發拜線 月六回 注寶丸
天宮線 月六回 忠南丸

朝鮮運送株式會社 仁川支店回漕部 電話代表番號一〇〇八四番

元扱船仁川出帆

◎神戸、大阪行 日本海丸 五月五日出帆
◎神戸、北海道行 天海丸 五月五日出帆
▲釜山行 名古屋、横濱、東京行 月 日出帆
▲北進丸 月 日出帆
◎大連行 朝海丸 月 日出帆
◎天海丸 四月廿八日出帆
▲印は貨物御斷申上候
右の他各方面行船舶時配船可致候間御利用被下度候
仁川府本町四丁目 日鮮海運株式會社 電話長五〇・一〇八・五六番

朝日組廣告

株式會社 朝日組 仁川出帆
大阪、東京行 春日丸 四月 日
神 宮丸 四月 日
阪神行 辰馬汽船株式會社仁川代理店
仁川府本町四丁目二番地 株式會社 朝日組 電話六八二番

大阪商船仁川出帆

阪神行 四月十七日 豊津丸
四月廿日 神津丸

朝鮮郵船出帆

◎西鮮航路 ○印は寄港御斷り
○東京行 關門—名古屋—清水 興西丸 新義州三日 鎭南浦四日 仁川六日
○大阪行 北部線 博多直航—神戸寄港 漢城丸 新義州五月十日 鎭南浦十一日 仁川十三日
慶江丸 新義州三日 鎭南浦三日 仁川十二日 釜山—關門—神戸寄港
仁川 日 群山五月十四日 木浦十五日 釜山—博多—長崎 三角寄港
○鹿兒島行 錦江丸 仁川六日 群山 日 木浦 日 博多直航 長崎—三角寄港
○上海・青島行 平安丸 大連六日 仁川八日
錦江丸 仁川十三日 鎭南浦十五日 釜山十七日
○大連・青島行 新義州—芝罘—青島 會寧丸 仁川五月三日 大連三日
仁川三日 釜山十七日
◎北鮮航路
○急行船 元山ヨリ名古屋直航 安州丸 雄基三日 清津三日 元山五日
金泉丸 雄基五月三日 清津十三日 元山十六日
○大阪行 敦賀—伏木—舞鶴 京畿丸 雄基八日 清津十日 元山十一日
○新潟行 漢江丸 雄基二日 清津三日 元山五日
○敦賀行 新潟—舞鶴—定津 金剛山丸 雄基三日 清津三日 元山十六日
慶安丸 城津十二日 清津十一日 元山十一日
○浦鹽行 慶安丸 城津十七日 清津十七日 元山十九日
○上海・青島行 日本郵船定期出帆 盛京丸 元山五月十日 清津十三日 雄基十四日
歐州行 香取丸 神戸四月 横濱四月
沙市行 平安丸 神戸五月 横濱五月
靈濱行 秩父丸 神戸五月 横濱五月
豪洲行 賀茂丸 長崎五月 神戸五月
※日本郵船乘客御申込は弊社に御取扱します
京城府南大門通り五ノ一 朝鮮郵船株式會社 代表電話本局（2）四一九五番
釜山支店 大倉組 代表電話（長）四〇一三番
元山支店 海岸通 代表電話（長）一三四番
仁川出張所 港町 電話（長）三五一番
北鮮出張員 清津府北星町 電話（長）一二八七番
京城代理店 朝鮮運送支店 電話本局（2）五一一番
群山代理店 朝鮮商工會社
仁川代理店 朝鮮運送支店
木浦代理店 朝鮮運送支店
釜山代理店 朝鮮運送支店
元山代理店 大池回漕店
城津代理店 朝鮮運送支店
清津代理店 朝鮮運送支店
羅津代理店 國際運輸支店

朝鮮汽船出帆廣告

一、釜山出帆
濟州行（急行）毎日 午前十時
木浦行（急行）毎日 午前八時
馬山行（急行）毎日 夜十二時
麗水行（急行）午後一時
統營長承浦 月八日・十七日・廿三日
元山行（急行）月廿日 午前九時
釜山行（各港寄港）毎日 午前九時
竹邊行（毎日）夜半十二時
一、九龍浦行
一、木浦出帆
濟州島行
一、元山出帆
釜山行（急行）每月四回 午後九時
釜山行（各港寄港）毎日 午後五時